CALVINIST CONTACT

DUTCH-CANADIAN CHRISTIAN WEEKLY

"One God and Father of all, who is above all, and through all, and in you all." Eph. 4:6.

JUNE 30th, 1961 - No. 502 - 10 PAGES • P.O. BOX 312, STATION B., HAMILTON, ONT.

16th year of publication
Authorized as Second Class Mail, Post Office Department, Ottawa, Ontario.

De "Confederation Chamber" in het provinciehuis te Charlottetown (P.E.I.). De plaquette op de muur draagt de namen van de 26 afgevaardigden, met de inscriptie "In the hearts and minds of the delegates, who assembled in this room on Sep. 1, 1864 was born the DOMINION OF CANADA." Voor uitvoeriger beschrijving zie pagina 6.

(Foto National Film Board)

BIJBEL EN TECHNIEK

door P. W. POSTEMA, Ing.

Sinds er van onze kinderen in Canada zijn, lezen wij met belangstelling Calvinist-Contact. Dit betreft met name de a.h.w. doorlopende artikelenreeks, waarboven als hoofdtitel zou kunnen staan: "Christelijke cultuur."

Aldus begint de brief die de schrijver van dit artikel ons zond. De heer Postema woont zelf in Nederland. Het doet ons bijzonder veel genoegen dit artikel te plaatsen, niet alleen om de belangstelling die er voor ons blad uitspreekt, maar tevens om de belangrijkheid van de bijdrage van de heer Postema.

Het artikel zal wegens de lengte in twee gedeelten worden geplaatst.

Wij willen de heer Postema graag onze dank betuigen voor zijn welkome medewerking.

Red.

Het lijkt zinloos om verband te zoeken tussen de Bijbel en de techniek

De Bijbel is een heilig godsdienstig Boek, de techniek is een zuiver wereldse zaak. In de Bijbel vindt men bovendien weinig over de, overigens ten tijde van zijn ontstaan nog slechts primitief ontplooide techniek. Hoewel, Noach's ark dwingt nog steeds bewondering af. In Egypte leerde Israël het maken van kunststeen en vermoedelijk het gebruik van asfalt. En Job (28) verhaalt evenals Salomo (Spr. 25 en 27) over het delven van steen en het winnen van metaal, materialen die als bouwstoffen worden gebruikt. Maar, zo gevoelt men vrij algemeen, Bijbel en techniek hebben niets met elkaar te maken.

Wie ernst maakt met Paulus' woord op de Areopagus: "In Hem leven wij, bewegen wij, zijn wij" en met wat de Bijbel over Christus zegt: "dat uit Hem, door Hem en tot Hem alle dingen zijn", moet zich echter toch wel bezig houden, bijvoorbeeld met de vraag omtrent de verhouding "christendom en techniek", "geloof en techniek".

In de Bijbel leest men in directe zin inderdaad weinig over techniek. Het O.T. dat vrij veel over het aardse leven spreekt, biedt nog enig houvast. Het begint zelfs met de schepping en de opdracht tot cultuur: "vervult de aarde en onderwerpt haar".

Het N.T. is in dit opzicht veel vager, spreekt duidelijker over geloof, liefde, rechtvaardigheid, gezindheid, het koninkrijk der hemelen, het nieuwe leven. Het is derhalve alsof Paulus en Johannes geen woord hebben voor Edison, Diesel, Braun en meer van de groten onder de technici.

Dit is toch wel teleurstellend wanneer het voornemen bestaat om vanuit de Heilige Schrift zinvol over de techniek na te denken. De Bijbel laat zich blijkbaar niet uit over het probleem hoe de technicus zich in zijn vak heeft te gedragen, hoe de techniek moet gebruikt worden, of er grenzen zijn voor dat gebruik, of de techniek goed is of kwaad, zegen of vloek.

Niettemin mag het vertrouwen worden gekoesterd, dat door ernstig onderzoek, een poging om iets van de techniek te verstaan bij het licht van Gods Woord, vruchten zal opleveren. In dit geval wordt een antwoord gezocht op de vraag, zoals Dr. v. Ouwerkerk deze stelde: "hoe zal God willen dat de mensen met de techniek bezig zijn en wat kan Zijn bedoeling zijn met de techniek?"

Dit zijn belangrijke vragen, met name in onze tijd waarin de techniek als basis voor de moderne cultuur, zo'n sterk beslag legt op ons leven. Zij beïnvloedt onze levenspraktijk meer dan wij dagelijks wel onderkennen. Soms vragen wij ons met Prof. v. Stempvoort af of wij in een steeds technischer wereld, geestelijk nog wel kunnen leven. Heeft de massaficatie, het dirigisme, het collectivisme geen specifieke gevaren? Is de televisie zoals Bouman zegt in zijn "Vijfstromenland", niet onze "meest opdringende huisgenoot" geworden? De robot berekent onze kansen met het gevolg dat ons overleg, wikken, wegen wordt geautomatiseerd. Wij stellen de vraag of het geoorloofd is ons te interesseren voor de tocht naar de maan. "Met technisch volmaakte apparatuur," merkt van Stempvoort op, "is het leven, ook het intiemste leven der mensen, onder contrôle te brengen. Het werkelijke leven kan men er mee doden." Wee de martelaren.

Dr. v. Ouwerkerk vat dit alles samen in deze vraag: "mogen wij de ontwikkeling van de techniek mee beleven, als een geschenk van God, of moeten wij ons bezorgd vragen: "zijn wij wel op de goede weg, hebben wij ergens weerstand te bieden omdat de techniek, ondanks allerlei verbeteringen en gunstige gevolgen, diepere levenswaarden bedreigt?" Zo gesteld, beginnen wij de zin te begrijpen van de vraag: "hoe wil God dat wij met de techniek bezig zijn, wat is Zijn bedoeling met een opdracht jegens de techniek?"

Ons onderzoek begint met vast te stellen wat techniek is. Hieronder is te verstaan, zeer eenvoudig geformuleerd: het bewerken van de in de natuur aanwezige stoffen, materialen, het exploiteren ervan tot . . . en het vaardig omgaan met gereedschap. Jesaja geeft er een mooi voorbeeld van in 54 :16, waar staat: "Zie, Ik (God) heb de smid geschapen, die het kolenvuur aanblaast en het wapen voortbrengt naar zijn handwerk". Wie een boomstam uitholt en er een boot van maakt is een technicus. Ezechiël in 27 : 9 noemt de timmerlieden van het trotse Gebal (het huidige Dsjebeil tussen Tripolis en Beiroet) dat Tyrus hulp- en spandiensten moet verlenen, "wijzen", ook wel de "bedrevensten". In Exodus 28 : 3 zegt God dat de kunstvaardigen door God "met een geest van wijsheid zijn vervuld". Zij hebben er weet van, doorzien hoe hetgeen de natuur biedt, op bepaalde, geordende wijze tot gereedschap kan worden gemaakt.

De universele Kuyper zei het in Pro Rege (I p. 536) reeds zo: de techniek is het instrument dat de mens in zijn werk tussen zich en de natuur plaatst. De technicus doorziet de mogelijkheid daartoe, weet door bewerking van de natuurgegevens, dingen te vormen die in het raam van de menselijke arbeid een bepaalde voorgeziene bestemming hebben. Hij vindt zijn technisch werkstuk uit, ontdekt het.

Met name sinds het midden van de vorige eeuw is de techniek met sprongen gevorderd. De stoommachine, de explosiemotor, de electromotor, zij hebben het patroon van onze arbeid, van het verkeer en de economie radicaal veranderd. De techniek kennen wij nu als de cultuursector die bestaat in fabrieken, centrales, auto's, vliegtuigen, energiebronnen van allerlei aard, het televisie beeld en . . . een paar satellieten in het heelal. De electronica bevordert dat de moderne technische dingen zichzelf controleren, bestuderen, zelfstandig feiten tot stand brengen, zoals de mens dit wil.

De schepping wordt vrij plotseling, gelet op de voorgaande eeuwen, in razend tempo ontplooid. Wat er eens niet zó was, niet mogelijk, onnatuurlijk scheen, wordt vanzelfsprekend. De mens vliegt, duikt, ziet, hoort, beveelt en bestuurt op grote afstand. De tegenmachten van de natuur leert hij overwinnen op alle gebied. Het einde schijnt nog niet in 't zicht.

Op grond van de Schrift waarderen wij de specifieke arbeid daartoe als een deel van de taak die God de mensenkinderen te doen gegeven heeft.

Spr. 3 : 19 vermeldt dat God door de wijsheid de wereld schiep. In Ps. 8 staat dat God de mensen bijna goddelijk heeft gemaakt. De mens draagt het beeld van God.

Wij zouden hieruit het volgende met van Ouwerkerk willen afleiden (vergelijk ook Gen. 2 : 5c):

"De technici o.a. mogen meewerken, mee-delen in Gods zorg voor de mens en Zijn wereld. De technicus is de kleine werker onder de grote Bouwheer. Hiertoe rust God hem toe, geeft God hem wijsheid, technisch inzicht, technische aanleg en -drift. Hij zoekt nieuwe mogelijkheden en ontsluit ze met het technische ding. Hij werkt mee naar de voleinding toe. De groei van de techniek, westers export product, behoort bij het groeiende leven van de mensheid. Een stroom techniek vervult de aarde en niemand ontkomt er aan. En voor wie gelooft maakt daarin God Zijn liefde in Christus voor de mens en de schepping bekend.

Dit is één aspect van ons vraagstuk.

Wij moeten echter tevens letten op de vormende, bouwende, schikkende mens, de mens die binnen het raam van Gods wetten, ook in de techniek de vrijheid bezit om te kiezen en te beslissen, om naar eigen overtuiging eigen wegen te gaan en daarin zijn verantwoordelijkheid aanvaardt. Bovendien mogen wij aan Gods voorzienige leiding niet voorbij gaan. Dat zou ons gebed krachteloos maken en ons handelen overmoedig, zoals Prof. v. Riessen opmerkt in zijn "De Maatschappij der Toekomst".

Over beide, de menselijke verantwoordelijkheid en Gods leiding in de techniek, zonder deze uiteraard op één lijn te stellen, het volgende.

De technicus eerbiedigt uiteraard technische wetmatigheden. Uit ervaring leerde hij deze kennen. "IJzer scherpt men met ijzer", "zijn God onderwijst hem", of hij het erkent of niet. De technische wetenschap helpt de technische kennis bevorderen, spoort langs analytische weg de technische wetmatigheden op en formuleert ze. Steeds meer komt het laboratorium hieraan te pas.

Zodra de technicus zijn werkstuk gaat ontwerpen en maken komt hij echter voor beslissingen te staan. Aan de technische wetmatigheid kan nl. op allerlei wijzen worden voldaan, er blijft een graad van vrijheid voor de technicus. Het volgende voorbeeld maakt dit wel duidelijk.

Een wegdek kan men van grind of mac-adam maken, men teert de weg, maakt wegen in asfalt, beton, van klinkers, natuursteen enz. terwijl toch dezelfde eisen gelden. De weg- en bermbreedte kan men variëren, beplanting kan men wel of niet en zus of zo aanbrengen. Allerlei factoren beïnvloeden de keuze van het gewas. De bochten en wegaansluitingen kunnen goed liggen of zijn gevaarlijk. Een kruising à niveau is hier nog toelaatbaar te achten, daar beslist niet, 't koste wat het kost.

In feite is de technicus krachtens de door hem genomen beslissingen verantwoordelijk voor de levensduur, kosten, veiligheid van de weg. Zijn technisch werk loopt vooruit op het sociale, economische, aesthetische, juridische en ethische aspect van het leven. Dat heeft hij te bedenken, het speelt mee in zijn ontwerp.

In het complex waarbinnen het technisch voortbrengsel ontstaat en gebruikt wordt, laten zich al deze zijden gelden.

De technicus houdt er meer of minder rekening mee, laat deze of die factor duidelijker spreken, kortom neemt beslissingen, doet een keuze en sluit daarbij compromissen.

(Wordt vervolgd.)

GEEN VERBETERING

Vergelijkt men de toestand van heden met die van een maand geleden, dan kan men zeker niet spreken van verbetering in de internationale verhoudingen. In Laos is een bestand tot stand gekomen, maar het wordt straffeloos geschonden. De binnenlandse groepen willen nu zelf een oplossing beramen en zijn daarvoor naar Zürich vertrokken. Maar het eerste bericht over het resultaat van hun besprekingen bevatte de mededeling, dat de westers gezinde politici het besluit genomen hadden zich terug te trekken uit de practische staatkunde. Later werd dit bericht wel tegen gesproken, in elk geval verzacht, maar reeds de mededeling op zich zelf verraadt wat de opzet is van de onderhandelingen. In Cuba gaat de communistische heersende groep voort met het versterken van de posities.

Buitenlands Overzicht
door
Prof. Mr. L. W. G. Scholten

In Congo heerste sinds enige weken tenminste uiterlijke rust, zodat Hammerskjöld kon geloven, dat het ergste voorbij was en dat de weg naar een vreedzame ontwikkeling thans was ingeslagen. Maar plotseling maakte de militaire bevelhebber Moboetoe bekend, dat er een complot ontdekt was, dat tot doel had de Loemoembistische partij weer aan het bewind te brengen. Buitenlandse invloeden hadden deze beweging gesteund. Vandaar dat hij was overgegaan tot het gevangen nemen van een veertigtal verdachte figuren. Onder hen bevond zich ook een Nederlandse correspondent. Na vier dagen werd deze op vrije voeten gesteld. Hij verklaarde, dat hij in deze vier dagen meer omtrent Kongo had geleerd dan in de vier voorafgaande maanden. Bovendien kende hij de Kongolese behandeling van gevangenen en ten bewijze kon hij laten zien, hoe zijn linker oog door zijn bewakers was dicht geslagen. Voor wie zich herinnert, wat de televisie had doen zien omtrent de methode, waarmee men Loemoemba had getransporteerd naar zijn laatste verblijfplaats, wekte dit geen verwondering. Maar het wordt wel wat vreemd, als men zich indenkt, dat dit geschiedt met goedvinden van de overheid van een gebied, dat zich heeft aangesloten bij de organisatie van de Verenigde Naties, die ook een universele verklaring van de rechten van de mens hebben tot stand gebracht.

In Evian zijn de onderhandelingen tussen Frankrijk en de Algerijnse leiders geschorst en wel op initiatief van Frankrijk. Blijkbaar wil De Gaulle in elk geval vast houden aan garanties voor de Europese minderheden. Bovendien willen de Algerijnen de Sahara in de besprekingen betrekken, wat de Fransen absoluut afwijzen. De Sahara heeft nimmer tot Algerijns gebied behoord. Indien zich niet rijke bodemschatten in dit woestijngebied bevonden, zou men in Algiers nimmer op de gedachte gekomen zijn dit terrein te begeren. Maar ondanks het toenemend gebruik van kernenergie voor vreedzame doeleinden, is petroleum nog altijd een kostbaar bezit voor een land, vooral als dit nog in opkomst is. En De Gaulle kan maar niet begrijpen, dat de Algerijnse leiders het aantrekkelijke niet willen inzien van een groot aaneengeloten gebied, zich uitstrekkende over Noord Afrika ten westen van de Lybische woestijn, dat onder economische leiding van Europa de eigen rijkdommen en die van de Sahara zal exploiteren.

De toestand wordt nog minder overzichtelijk door de herhaalde geruchten over een vierde rechtse putsch, die onder leiding van de ontsnapte ex-generaal Salan zou trachten het bewind van de vijfde republiek omver te werpen, ten minste in Noord Afrika. Waarschijnlijk is de lust daartoe enigszins versterkt door de betrekkelijk milde straffen, die over de leiders van de opstand der generaals in April zijn uitgesproken. Intussen

(Vervolg op pag. 2)

Voor HOLLANDSE en CANADESE MEUBELEN en APPLIANCES naar

KNOB HILL Furniture & Appliances Ltd.

2623 Eglinton Ave. E., Scarboro, Ont.

AM 7-3381
OX 9-3741

Geopend alle werkdagen van 9 A.M.—9 P.M.,
behalve Zaterdags tot 6 P.M.

AM 7-3381
OX 9-3741

Onze Showrooms zijn ook open Zaterdag (Dominion Day) 1 Juli en Maandag 3 Juli!

De Nieuwe Canadese Begroting

De sluier, die politiek gesproken nu al enige tijd over ons land uitgespreid lag, is opgetild: de Minister van Financien heeft zijn budget ingediend en de kans op nieuwe verkiezingen in 1961 is weggenomen.

Er was overal een zekere spanning merkbaar. Iedereen voelde, dat het ontslag van Mr. Coyne als directeur van The Bank of Canada, slechts een voorspel was. Waarvan dit een voorspel was, was de grote vraag, die menigeen bezig hield, al waren de vermoedens sterk dat Mr. Coyne het met de nieuwe gedragslijn van de regering niet eens zou zijn.

De ontknoping kwam, toen Minister Fleming zijn begroting indiende. Het eerste wat daarbij opviel was, dat er geen verlaging van inkomsten belasting in uitzicht werd gesteld. Daaruit alleen al viel af te leiden, dat er in dit fiscale jaar geen nieuwe verkiezingen te verwachten zouden zijn. Dergelijke presentjes kan men vrijwel uitsluitend in een verkiezingstijd verwachten. Of het dan kan of niet kan speelt blijkbaar geen of een minder belangrijke rol.

Het is een zakelijke begroting geworden, een economische begroting, zoals Minister Fleming haar zelf noemde. In ieder geval was het een technische, waaraan economen nog een hele kluif zullen hebben, laat staan de "gewone man".

Maar het komt in ieder geval hierop neer dat de Canadese dollar is gedevalueerd. Alleen het woord "devaluatie" roept bij menigeen onprettige herinneringen wakker aan de tijd toen in Europa land na land zijn munt devalueerde. Dat was stellig geen glorieuze tijd en het kost velen moeite om Canada's toekomst nu met onbeperkt vertrouwen tegemoet te treden. Niettemin de regering verzekert ons, dat dit de beste methode is om het land naar een spoedig economisch herstel te leiden.

Nu de Canadese dollar in waarde is gedaald, worden automatisch alle geimporteerde goederen duurder. Dit moet dan dienen om de Canadese binnenlandse industrie te versterken. Een extra "push" in dit verband is het vervallen van de 7½% belasting op automobielen, d.w.z. in Canada vervaardigde automobielen.

Overigens zal de teleurstelling over het uitblijven van ingrijpende belastingverlaging wel wat meevallen. Er zullen er niet veel zijn geweest, die op dit moment, nu Canada economisch een moeilijke tijd doormaakt, hierop hadden gerekend.

Het grote woord is er uit. De nieuwe begroting sluit met een niet te verwaarlozen tekort van 650 millioen dollar. Het is de weinig benijdenswaardige taak van een Minister van Financien om te zien dat het geld voor dit tekort op de een of andere manier wordt verkregen.

HON. DONALD FLEMING

Canada's Minister van Financiën

In de hierbij afgedrukte tekening kunnen onze lezers zien, hoe de regeringuitgaven zijn verdeeld, en (onderaan) uit welke bronnen de regering haar inkomsten verkrijgt.

CANADA'S BUDGET DOLLAR

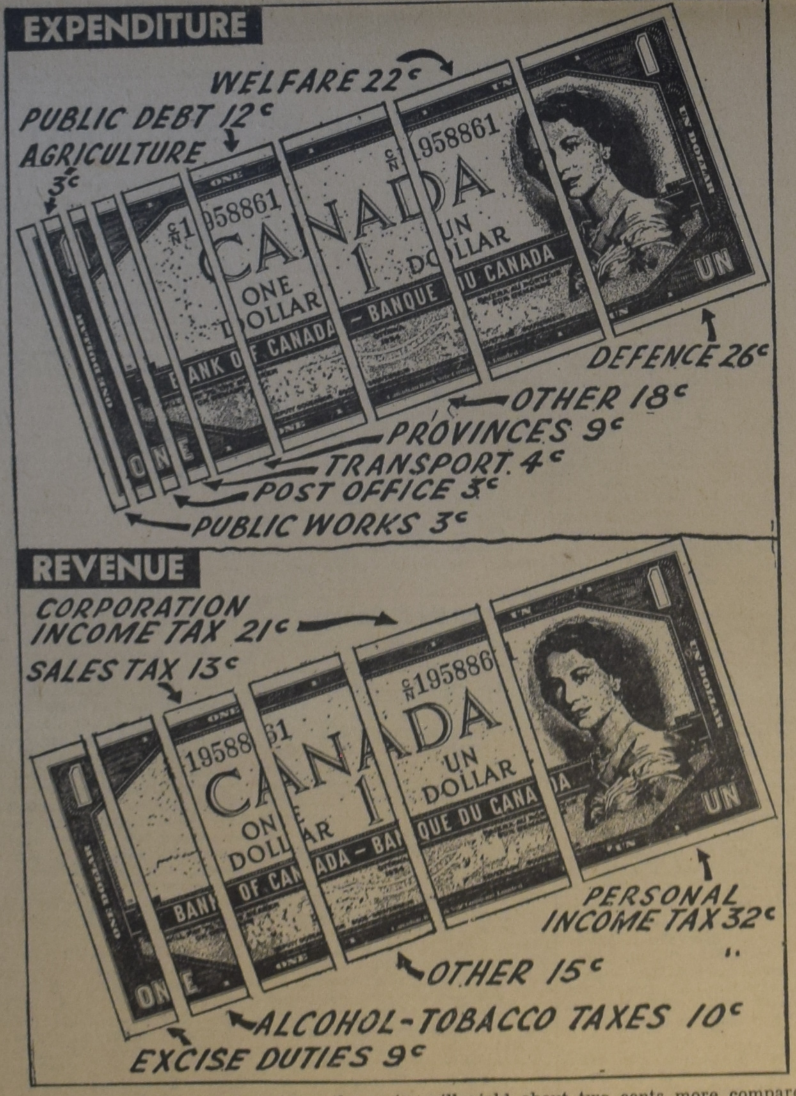

Canada's budget dollar shows the main items on which the government will spend and take in money. Personal income tax will yield about two cents more compared with last year. The government has budgeted for a record deficit.

GEEN VERBETERING

(Vervolg van pag. 1)

vinden telkens terroristische aanslagen plaats, die mensenlevens kosten en grote verwoestingen aanrichten. Zelfs de streng georganiseerde Franse politie is niet in staat zulke daden te voorkomen en slechts zelden gelukt het de daders aan te houden.

Is dit alles voor de achting voor het overheidsgezag al niet bevorderlijk, de autoriteit van de regering wordt zelfs gehoond door het optreden van de Bretonse boeren, die hun slechte economische vooruitzichten aan de regering wijten en daarvan blijk geven door tijdelijk in allerlei plaatsen gebouwen te bezetten en het verkeer te belemmeren door zware vrachtauto's op wegen en spoorlijnen te plaatsen en door onhandelbare tractoren de verbindingen af te sluiten. De geringe actie van de overheid doet deze beweging telkens meer om zich heengrijpen. Geleidelijk ontstaat er een vijfde colonne, tenminste in de verbeelding. En wanneer een vreselijk treinongeval aan enkele dozijnen slachtoffers het leven kost en enkele honderden gewonden en verminkten daaraan toevoegt, is het eerste, waartoe de volksmond komt, dat men veronderstelt dat ook dit alles het gevolg is van sabotage.

Op een ander terrein, dat overigens een halve eeuw reeds de aandacht trok, maar sinds het eind van de laatste wereldoorlog enigszins op de achtergrond was gekomen, namelijk het zuidelijk gedeelte van Tirol, vinden ook allerlei aanslagen plaats op krachtstations. Zij zijn gericht tegen het Italiaanse bewind. En men kan zich niet onttrekken aan de gedachte, dat hier dezelfde geest zich openbaart, die indertijd het Sudetenland terug in het grote Duitse rijk wilde brengen.

Eigenlijk is dit maar een greep van alle trieste berichten over onrust en ongeregeldheden. Velen zien achter alles de invloed van het communisme. Dit zal wel hier en daar het geval zijn, maar in het algemeen is dit niet waarschijnlijk. Correspondenten van Times in elf Europese landen, niet achter het ijzeren gordijn gelegen, hebben aangetoond, dat sinds 1953 in Italië het communisme blijkens de uitslag der laatste stemmingen is gestegen met honderdvijftig duizend tot bijna vijf en twintig procent van het totaal. Maar daarvoor is Italië dan ook een van de sterkst sociaal achter gebleven gebieden. Maar in de elf onderzochte landen daalde het aantal communistische stemmen van twaalf millioen zevenhonderd vijftig duizend stemmen tot even elf millioen. Aan de leiders van Rusland moet dit niet onbekend zijn en dat verklaart misschien hun zenuwachtige bedrijvigheid op politiek gebied.

Vandaar dat het zo jammer is, dat het bezoek van Kennedy aan Chroestsjow en het daarmede gepaard gaande persoonlijke gesprek blijkbaar in een winstpunt voor Rusland is geëindigd. Bij het optreden van de nieuwe president spraken vrijwel alle bladen, ook Nederlandse, van de nieuwe periode, die hiermede was aangebroken. Na een bewind van enkele maanden is moeilijk vol te houden, dat dit een voorspoedige periode is geworden. De politiek van Washington in Cuba en Laos werden eclatante mislukkingen. Het was dus dubbel gevaarlijk, dat Kennedy in strijd met hetgeen oorspronkelijk was toegezegd, bereid was aan het verzoek van Chroestsjow tot een persoonlijk gesprek te voldoen. Chroestsjow was geschrokken van de ruwe wijze, waarop Nixon hem indertijd getracteerd had op een keur van scheldwoorden, die de tolk ternauwernood kon bijhouden, toen de toenmalige vicepresident in Moskou een ontmoeting met Chroestjow had. Dat was taal, die de Rus begreep. Maar Nixon kon niet alleen ruw optreden, hij doorzag de Russische staatkunde volkomen.

Bij de ontmoeting met Kennedy kwam de leider uit Moskou in aanraking met iemand, die tot dusver alleen met zijn glimlach en vlotte redevoeringen zijn kiezers had geimponeerd, bij alles gesteund door een mondaine, maar weinig indrukwekkende vrouw. Dat was voor Chroestjow geen partij en het was beter geweest, zulks aan de Russische heerser niet van nabij te doen zien.

Blijkbaar was Chroestjow overtuigd, dat de Amerikaanse politiek thans niet door een krachtmens werd geleid. Want onmiddellijk na de ontmoeting in Wenen begon hij zijn offensief tegen de westerse status van Berlijn. Bepaald nieuw waren zijn argumenten niet. Zij leken als twee druppels water op hetgeen hij in 1958 had geëist, maar die herhaling op zich zelf bewees, dat Kennedy hem niet had geïmponeerd. En dus kon hij zich met zijn boezemvriend Soekarno met een gerust hart overgeven aan een weinig smakelijk festijn, dat ter ere van het Indonesische staatshoofd werd gegeven.

Mr. L. W. G. Scholten.

Zeg Arie, wist je dat een E. M. Jaarsma haard ons huis voor meer dan de helft goedkoper verwarmd dan onze olie burner+ En het mooiste is dat een haard zichzelf in 3 jaar afbetaald met het geld dat nu in smook opgaat. Bovendien veel gezelliger, gezonder, en beter verdeelde warmte over de vloer, wat beter is voor de kinderen. — Ik denk dat het een goed idee is moeder. Waarom zullen we langer wachten, schrijf jij even naar die importeur. Het adres is:

LEONARD KOUWEN
IMPORT, SALES & SERVICE
258 Weir Street
HAMILTON, ONT.
Tel. LI 9-5715

CALVINIST-CONTACT
DUTCH-CANADIAN CHRISTIAN WEEKLY
P.O. Box 312, Station B, Hamilton, Ont.
Phone LI 5-4636 and LI 5-4023
Calvinist-Contact is published Friday every week.
Closing date: Saturday before date of issue.
Subscription price: $ 4.00 per year.
Published by Guardian Publishing Co. Ltd., Hamilton, Ont., on behalf of the Calvinist-Contact Publishing Association.
Executive Committee: Rev. Jac. Geuzebroek (President), Rev. A. H. Venema (Secretary), Rev. J. Van Harmelen, and D. Farenhorst.
In charge of editorial matters: D. Farenhorst.
Associate Editors: Rev. A. De Jager, Rev. F. Guillaume, Rev. K. Hart, Dave Valstar, Rev. H. Van Andel, Rev. T. C. Van Kooten.
Department Editors: Rev. J. Ehlers, Rev. D. N. Habermehl, Mrs. T. Van Ameyde, Rita Van Westenbrugge, Mrs. A. Wagenaar.
Contributors: A. Bisschop, C. Bijlenga, Rev. J. De Jong, Rev. John Gritter, Rev. A. B. C. Hofland, W. C. Homburg, Rev. N. B. Knoppers, Rev. Dr. R. Kooistra, Rev. H. W. Kroeze, Rev. J. Kuntz, Rev. J. Overduin, Rev. A. Persenaire, Dr. L. Praamsma, Wm. R. Rang, Rev. A. W. Schaafsma, Rev. D. J. Scholten, Prof. Mr. L. W. G. Scholten (The Netherlands), Rev. Dr. P. Schrotenboer, Rev. Dr. G. J. Spykman, Rev. L. Tamminga, J. W. F. Uitvlugt, Rev. A. J. J. Vanden Pol, Mr. J. VanderVliet, Mr. D Van Leeuwen, C.P.A., Tjits Veenstra (The Netherlands), Rev. H. A. Venema, Mr. L. Verbeek, A. Verdun, P.Eng., Rev. J. Vriend, Rev. M. Vrieze, and others.

DE PRAIRIE - PASTOR

Beroepingsnood

Beroepingsnood (wat een woord!) is de nood, waarin beroepende kerken zich bevinden in deze tijd van gebrek aan predikanten.

Beroepingsnood kan echter ook de nood zijn, waarin beroepende predikanten zich bevinden. Over de eerste soort nood is de laatste tijd veel gescheven, doch over de tweede soort niets. Weshalve wij baanbrekend werk gaan verrichten, door deze nood aan de orde te stellen.

Daartoe stellen wij u, geachte lezer, voor aan onze geliefde broeder en trouw collega en gezellige buurman Simon, herder en leraar van een naburige gemeente. Amice, Rev. Simon weet van bovengenoemde nood af, want zijn naam prijkt regelmatig in het kerknieuws, eerst in de rubriek "Beroepen" en enkele weken later in "Bedankt". Dat begint eentonig te worden. Toch ben ik blij, dat zijn naam de laatste jaren nog niet is verschenen in de afdeling die aan "Bedankt" voorafgaat, want dan zou ik hem niet goede buur kunnen noemen, doch slechts verre vriend .

Simon dan kwam Vrijdagmiddag bij ons op bezoek. Ondanks de Vrijdag was hij welkom, omdat ik geen preken hoefde te maken. Ik had een classisbeurt de volgende Zondag. (Wat een uitnemende instelling zijn classisbeurten zowel voor vacante kerken als voor drukke dominees!) Simon bleef de hele middag praten. Hij zat in nood, beroepingsnood.

Hij had de vorige week zijn tiende of veertiende beroep in korte tijd gehad en dat lag hem zeer op zijn weleerwaarde maag. Hij scheen er helemaal niet blij mee te zijn. Ik las hem een mop voor uit de Readers' Digest, die 's morgens pas gekomen was, zodat de grap en leut nog kersvers was. Hoewel Simon anders om een kleinigheid reeds luid hinnikend lacht, kreunde hij nu slechts.

Ik gooide het over een andere boeg door het gesprek te brengen op de Synode, die aan het vergaderen was in de zomerse hitte. Om vriend Simon tot leven te brengen, zei ik, dat de Synode wel eens een heel andere koers kon uitgaan dan Simon wilde. Hij knikte slechts tam en blies grijze rookwolken uit.

Daarna begon ik over het nieuwste beroep, dat op hem was uitgebracht. Als mijn verwachting en hoop sprak ik uit, dat hij wel weer bedanken zou.

Deze opmerking vermocht de sluizen van zijn welsprekendheid te openen.

— Ha, ha, begon hij met een dun, akelig lachje, — dus jij hoopt, dat ik weer bedanken zal. Dan ben je een unicum, man. Mijn dagen zijn geteld. Ze willen me hier wel slijten. En als ze me hier kwijt willen en daarginds begeren, dan is het zo klaar als de grootste suikerklont die je ooit hebt gezien, dat ik het beroep moet aannemen . . .

En Simon draafde maar door. Ik kon er niet tussen komen. Ik merkte dat hij bij me was gekomen, om eens goed te spuien. Daarom liet ik hem zijn gang maar gaan, al was het niet allemaal gewijde en heilige taal, die hij bezigde. Dat scheen hij zelf ook te merken. Geheel tegen zijn gewoonte in begon hij te praten over leidingen en vingerwijzingen en bevindingen.

Dit bewees des te meer, dat onze broeder aardig van streek was. Zo subjectivistisch was hij nog nooit geweest.

De korte trekken van de lange rede was, dat hij van mening was, dat hij het uitgebrachte beroep moest accepteren, omdat men hem niet meer waardeerde in zijn eigen gemeente en geen enkel blijk gaf dat men zijn voortgezette aanwezigheid een zegen zou achten.

Eindelijk en ten lange leste kreeg ik de gelegenheid, om als pastor, pastoris op te treden. Ik verweet hem, dat hij een herder van de kouwe grond was, omdat hij zijn schapen zo slecht kende. Dit was taal — ik wist dat uit ervaring — die Simon verstond.

Ik zei hem, dat hij zowel een dwaas als een pedante egoïst was, indien hij verwachtte, dat alle gemeenteleden elke maand, als hij weer een beroep had, hem zouden aanspreken om hem te smeken bij hen te blijven. Begreep hij dan niet met zijn domme theologenverstand, dat de mensen het niet konden opbrengen, om de dominee steeds maar te roemen en te paaien? Kon zelfs hij met zijn duistere blik niet inzien, dat de spanning van al die beroepen in een korte tijd ook op de gemeente sloeg en dat men zich tegen wil en dank er bij neerlegde?

Ik herinnerde collega Simon eraan, hoe hij nog geen jaar geleden, toen ik zelf diep in de afgrond zat, mij had onderwezen, dat het kenmerkend is voor een trouwe herder en een trouwe leraar, dat hij niet populair is bij iedereen, en dat er iets radicaal scheef zit, wanneer *alle* mensen de dominee graag mogen.

Kortom, we hadden een lang en goed gesprek. Simon begon zichtbaar op te kikkeren. Zo nu en dan hinnikte hij reeds weer.

Tegen etenstijd had hij zelfs weer belangstelling voor de gewichtige verrichtingen van de synode.

De maaltijd, die hij bij ons gebruikte, smaakte hem uitstekend. De kinderen keken met ontzag naar oom Simon, die zulke indrukwekken de porties wist te verorberen en duidelijk bewees, dat hij geen vegetariër was.

Na het eten stapte hij spoedig op, want hij moest nog een ziekenbezoek afleggen in onze city.

Terwijl hij zijn Falcon besteeg, vertelde hij me nog een aardigheidje uit zijn gemeente, dat niet gepubliceerd kan worden, en luid hinnikend reed hij weg, hinnikend als een strijdros . . . . .

Toen wist ik, dat Simon's naam over twee weken weer zou prijken in de bekende kerknieuws-rubriek "Bedankt", tot vreugde van zijn gemeente, en tot dankbaarheid van zijn collega-prairiepastor.

E.R.M.

29 JUNI 1961

Z.K.H. Prins Bernhard 50 jaar

Op bovenstaande foto draagt de jarige het groot ceremonieel tenue van het Korps Mariniers.

Bulova

BETEKENT IN ELKE TAAL

Canada's hoogste waarde in fijne horloges

Bulova

VALUABLE BOOKS

The Fall and Rise of Israel $ 3.95
I found God in Soviet Russia $ 3.25
My three years inside Russia $ 2.00
Genius of Geneva (Calvin) by L. Penning $ 3.00
Why I believe in Creation and not in Evolution $ 3.75
and many others.

BOOK AND MAGAZINE CENTRE
Anton Lammers
36 Longwood Rd. North.
Hamilton, Ont.

INVESTMENT

If you are interested in a promising looking investment and have $ 1,000 or more to spare, please contact

GERRIT BROOS
Vertegenwoordiger van
H. KEITH LTD.
181 Eglinton Ave. East, Toronto.
Tel. zaak: HU 7-3333, thuis: BA 5-5139.

Moeten verkocht worden!

Willowdale $ 1000.— down, goed onderhouden huis, 6 kamers, garage. Vlak bij T.T.C. en winkels.

East End $ 1000.— down, 6 kamer bungalow, 1200 sq. ft. $ 13,100.—, 6% 1e hypotheek.

West End $ 800.— down, 6 kamer bungalow, aluminum storms en screens, finished by professional interior decorator. Het is in één woord "af".

GERRIT BROOS
Vertegenwoordiger van
H. KEITH LTD.
181 Eglinton Ave. East, Toronto.
Tel. Zaak: HU 7-3333, Thuis BA 5-5139

KOOPS Gezelschapsreizen

SPECIALE GROEPSREIS per vliegtuig naar Holland:

Vertrek van Toronto 7 Sept., terug 27 October.
Retour $ 385.00.

Kinderen van 2—12 jaar $ 198.50, onder 2 jaar $ 32.00.

Aanmelding voor half Juli.

KOOPS TRAVEL SERVICE

HET GROOTSTE NEDERLANDSE REISBUREAU IN CANADA

BOX 307 - 543 BRANT STREET - BURLINGTON
Open Maandag tot Vrijdag tot 9 uur, Zaterdags tot 6 uur.
Telefoon Burlington: NE 4-1813; Toronto WAlnut 2-6413.
Voor spoedgevallen 's nachts en Zondags: NElson 4-8464.

Er is nu ook in **BRANTFORD**
een Reisbureau waar U in de Nederlandse taal te woord gestaan kan worden.

PETER DEGELDER

geeft U graag vrijblijvend advies voor al Uw reizen per boot of per vliegtuig en kan ook bij U thuis komen om Uw reis te bespreken.
Tijdens kantoor-uren bel 752-4375 en 's avonds kunt U Peter DeGelder bereiken onder Tel. 752-9142.

Elgin McKay Travel Service Limited
HOTEL KERBY BLOCK, BRANTFORD
waar ook al Uw reispapieren in orde worden gemaakt zonder extra kosten.

ON YOUR WAY

WHERE ARE YOU GOING?

"And Enoch walked with God".
Genesis 5:24.

So you are going on a trip. How wonderful! And where are you going? To the Netherlands? or to the States? or Ontario? or Alberta? or British Columbia? And how are you going? By plane? or ship? Or which road are you going to take? Highway 97?

We certainly are happy with you. It is good to meet relatives and friends whom whe have not seen for some time. And it is great, too, to view God's handiwork in nature. It is still true what the Psalmist wrote many years ago: "The heavens declare the glory of God; and the firmament sheweth his handiwork" (Psalm 19:1).

Perhaps there are also some of you who are reading this meditation who will not be making a trip. Well, although it is nice to make a trip, it is also good to be home. Undoubtedly most of you know the proverb: "Oost — West. Thuis — Best!" How well we realize this after we return home from a trip.

However, it is also true that whether we are going on a trip or staying at home this summer, we are travelling. All of us are travelling. We are headed for a destination. An eternal destination! And it is very important that we have heaven as our destination in this life and travel the road which leads to heaven.

When everything is going well in life, when flowers bloom along our pathway, we do not give much thought to our destination or the road we are travelling. Yes, we think about it now and then, but its seriousness does not always impress us. Sometimes seriousness is impressed upon our minds and hearts when a loved one is snatched away from us by the cold hand of death. But it should not be this way that the seriousness of life is only impressed upon us when death does it. All of life is really a school for eternity. And making a trip can also be this.

We are travelling. Everyone of us is travelling. We are travelling on one of two roads — either the road that leads to eternal bliss or the road that leads to eternal woe.

Enoch, a saint of long ago, travelled the road that leads to eternal bliss. The Bible describes it this way: "Enoch walked with God". It is stated so simply, yet it is so full of implications. The best commentary which we can find for these few words is found in Hebrews 11, the fifth verse, "By faith Enoch was translated that he should not see death; and was not found, because God had translated him: for before his translation he had this testimony, that he pleased God."

Yes, to walk with God is to live the life of faith, faith in Jesus Christ as Saviour and Lord. Is this the way which you are going?

B. Den Herder

WILLEM G. POOLMAN
advocaat
notaris
meester in de rechten
330 Bay St., Toronto 1, Ont.
(hoek Bay/Adelaide St.)
tel.: EM 3-1334
's avonds HU 1-8283
NEDERLANDSE EN CANADESE RECHTSADVIEZEN

VAN LEEUWEN, BORTH & CO.
Certified Public Accountants
112 Bond Street
TORONTO, ONT.
EM 6-4147

A SERIAL FOR BOYS AND GIRLS

THE GUN

by John Vriesinga

(9)

"Did you have lots of fun?"

"Oh, yes!" Dan answered.

It was lucky that Mom was really too busy with the shirt to pay much attention to anything else, or she would have noticed that Dan wasn't very enthusiastic. When she turned back to her sewing, Dan asked: "Where's Dad, Mom?"

"Your father has gone to town, Dan, he'll be back shortly".

"Good I want to help him with the chores to-night", Dan answered. Then he took a book and started reading. He did not understand much of what he read. All the time his thoughts went back to Tom and Lloyd, standing together on the pond. Tomorrow looked like a big black spot. It seemed as if all of the fun had gone out of the holidays, because after tomorrow there would be other days, and what would he be doing with himself then, if Tom went to Lloyd?

Dan helped his father with the chores and he felt a little better after that. After supper Mom, and Dad and he were sitting in the living room. Mom had taken Catherine to bed right after dinner, but he could stay up a little longer. He didn't have to go to bed until nine thirty, now that he didn't have to go to school.

Dan was reading in his book. It was a beautiful story, but still it seemed as if he did not really understand the words. Time and again he had to go back a few lines. He had read them alright, but then it looked as if he had forgotten everything at the same moment.

Now and then Dan would look up; his mother was still busy with her sewing. Dad was reading the paper. He heard the pages rustle in his hard hands and he could see the smoke drifting to the ceiling. Dad was smoking his pipe. He always smoked a pipe when he was reading the paper.

Then suddenly his Father dropped the paper and looked straight at Dan.

"Hi, son", he nodded.

"Hi", Dan laughed and turned back to his book.

"I saw Lloyd Jackson crossing the road this afternoon, when I came home. Has he been playing with Tom and you?"

Dan nodded and bent still deeper over his book. "Yes, he came over, late in the afternoon", he said.

"Oh, that's why you were home so early", Mom said. "Did you have trouble again?"

"Not much", Dan murmered, pretending he read.

He almost felt Dad's eyes on him, and it made him feel real miserable. He felt relieved when, after a while, his father changed the subject. Mom and Dad talked about something else for the rest of the evening, until it was time for him to go to bed.

When he said "Good night" his father held his hand a little while and looked him straight in the eye.

"Be sure to tell me about it, Dan, when you've trouble that you can not handle yourself".

Dan nodded: "Yes Dad, good night, good night Mom!"

"Good night son!"

* * *

So, here he was, all by himself, Dan thought miserably. It was the next day, and he walked through the field, his sleigh dragging behind him. The large hand-saw lay on the sleigh, but Dan didn't feel very happy about that. Tom wouldn't be there today, at least, not this morning, and he would have to cut a tree down all by himself. It was no fun. Then, to make matters still worse, he would have to pretend that they did it together.

He had almost had trouble already this morning to make Mom and Dad believe that he was going to Tom.

How Tom could manage not to get caught at it, he could not understand. His Father and Mother must find out about it some time!

It wasn't a very nice day, either; t'was dark and cloudy and cold. There might easily be more snow before the day was over. Dad had said so!

Dan looked hopefully toward the Donaldson farm. Maybe Tom would come after all. Maybe he had changed his mind. It was almost impossible for him to go to Lloyd without his Father and Mother noticing. Even if he did get away unnoticed, his Mother might call up Mom or Dad today and then they would find out that Tom wasn't there. It would serve him right, though, Dan thought grimly.

When he reached the top of the hill his hopes faded. For he saw, just then, Tom crossing the road and going into the field on the other side, no doubt walking towards the Jackson farm. How did he dare to do that! Mr. and Mrs. Donaldson could not miss seeing him this way. Tom didn't seem to care the least bit. He didn't even look backwards or sideways he walked straight on.

Maybe he had asked, and maybe Mr. and Mrs. Donaldson had given him permission to go.

Dan looked after his friend and it felt as if something sad and heavy sank deep within him. Tom went to play with Lloyd and his Father and Mother let him go. Maybe he would go there again this afternoon, and tomorrow too. Oh, it seemed to Dan as if from now nothing could ever be the same again. Tom would not be his special friend anymore, now that he went to Lloyd's house too.

(To be continued)

Wij zijn de enigen niet

by J. W. F. UITVLUGT

Een moeder in Halifax is één van de niet ontalrijke Canadese ouders die scherpe critiek hebben op het openbaar onderwijs. Op een goeie dag in Mei '58 uitte zij haar klacht per telefoon, in de oren van een professor en zo ontdekte zij dat er meer waren die haar mening deelden. Dit gesprek had tot gevolg dat er een groepje gelijkdenkende ouders een actie op touw zetten. En het resultaat van die actie was dat er 4 maanden later een nieuwe school in Halifax geopend werd onder de naam Halifax Grammar School.

Toen de tongen loskwamen zei een van de moeders, "Ik heb van begin af aan gevoeld dat mijn boy maar schrale kost voor zijn verstandelijke vermogens kreeg. Er wordt geen rekening gehouden met geestelijke capaciteiten van het kind; de *leeftijd* bepaalt in welke klas hij moet zitten en daar blijft hij tot hij een jaar ouder is. Als hij op de O.S. gebleven was zou hij nu in de 6e klas zitten. Nu hij twee jaar op onze eigen school is geweest verwerkt hij leerstof van de 8ste en 9de klasse."

Een aantal professoren voegden zich bij de groep, mannen die dagelijks bezig zijn met studenten die het produkt zijn van de O.S. Meer dan eens hebben zij zich beklaagd over het feit dat die jongelui eigenlijk niet klaar zijn voor studie aan de hogeschool. "Zij missen de bekwaamheid om zich in goed engels uit te drukken, en ze missen de verstandelijke ontwikkeling om gedachten te hebben die waard zijn uitgedrukt te worden."

"De leerboeken zijn kinderachtig; het leerplan is verwaterd zodat het gepast is voor de "gemiddelde" leerling; luiheid wordt niet alleen toegelaten, maar zelfs in de hand gewerkt . . . het onderwijs is niet uitdagend voor het gemoed van de kinderen."

Een van de ontevredenen liet zich als volgt uit, "Ons doel is tweedelig. Wij wensen een school waar degelijk onderwijs gegeven wordt, een school die tevens dient als maatstaf waarmee de prestatie van de openbare school gemeten wordt."

Gewapend met dit ideaal, maar zonder geld, zonder borg, zonder enige hulp, zonder teachers, en zonder schoolgebouw, zijn 15 ouderparen in zee gestoken en hebben meteen maar aangekondigd dat de nieuwe school op 18 September geopend zou worden. Elk van deze 15 nam op zich een som van $ 1000 te lenen. Deze $ 15,000 betaalde ongeveer de helft van de koopprijs van een oud herenhuis dat ingericht kon worden als school. De koop werd gesloten op de dag vóór de inschrijving van leerlingen, 3 weken voor de openingsdatum. Vijf en dertig jongens werden ingeschreven. Op 18 September werd Halifax Grammar School geopend met 53 jongens.

Meen nu niet dat alle burgers heel erg ingenomen waren met deze nieuwe onderneming. Een storm van critiek barstte los. Net alsof een groepje Hollandse immigranten een Christelijke School opgericht hadden! Nijdige burgers vroegen "Zijn onze "democratische(?)" scholen niet goed genoeg voor de lieve spruiten van die mensen?" Anderen zeiden, "Dit is snobocracy". Weer anderen, "Een school voor die halve garen en aangebranden." En ook, "Waarom een aparte school? Waarom gaan die mensen, die het zoveel beter weten, niet meehelpen om de bestaande school op hoger peil te brengen?" Bekende klanken, nietwaar? Er zal nog wel veel meer gezegd en geschreven zjn. Een van de oprichters, een dokter, zei, "Het kan nog wel 100 jaar duren voor de openbare scholen zich opwerken tot het peil dat wij wensen."

Maar er werden ook andere stemmen gehoord. Een redakteur schreef, "De nieuwe school is het eerste bewijs dat er mensen zijn die niet alleen critiseren, maar die ook klaar staan om hun critiek te onderschrijven met hun goede geld en die een ontzaglijke verantwoordelijkheid op zich durven nemen."

De school werd geopend. Alle critiek bleek ongegrond. De school kwam tot bloei en wierp goede resultaten af. De critiek verstomde en maakte plaats voor verwondering. Bij de aanvraag van het tweede schooljaar, in '59, steeg het aantal leerlingen van 80 tot 135. Nog een jaar later waren er 350 aanvragen tot toelating, waarvan slechts de helft aangenomen kon worden.

Nu komt vanzelf de vraag, "Wat kost het?" Merk op dat dit niet "de grote" vraag was. Nummer één was "de Noodzaak." Ouders zagen in dat het *moest*. Toen dat vastgesteld was kwam de geld kwestie aan de orde. Merk ook op dat deze ouders tot de gegoede middenstand behoren, niet tot de "rijken." Mensen met een vast inkomen, die een levensstandaard hebben waar alles heel gemakkelijk op kan. Ze moesten elk duizend dollar *lenen* om te beginnen.

Het leergeld is $325 tot $400 per jaar, naar gelang van leeftijd. Onderwijzers salarissen in Halifax zijn de hoogste in de provincie Nova Scotia. De onderwijzers aan de nieuwe school worden nog beter betaald en er worden hogere eisen gesteld aan hun bekwaamheid en vooral aan de ideeën die zij er op na houden. Om een goed Hoofd te krijgen hebben ze geadverteerd in Engelse en Schotse bladen. Uit 40 sollicitaties werd er één gekozen die ervaring had en die een beschouwing heeft over Onderwijs dat hij uitdrukt ongeveer als volgt, "Het grondbeginsel van Onderwijs hoort te zijn "Uitnemendheid in alle dingen". Studenten moeten de gewoonte vormen om alle slordigheid te verachten, alle middelmatigheid te verdenken, alle valsheid te onderkennen, en steeds te streven naar het allerbeste. Ze moeten altijd een visioen van grootheid voor ogen hebben." Hij durft de ouders op de vingers te tikken als ze hun jongens maar eens een dagje thuis houden "om es een reisje te maken, of naar een party te gaan, of dergelijke ongeldige redenen die in het register geboekt moeten worden als "Ouderlijke Nalatigheid." Hij staat erop dat de studenten "behoorlijk" gekleed zijn, voor *studie*, en niet voor *spel*. Geen "jeans" en geen "plaid shirts." Naar Brits model is de school ingedeeld in twee "forms" van "upper" en "lower" school. Het Leerplan verschilt van wat het provinciaal Departement van Onderwijs voorschrijft voor de openbare scholen. In de meeste vakken worden Engelse leerboeken gebruikt. De ouders zijn het goed eens met het Hoofd dat "vakken" als Muziek en Kunst een noodzakelijk onderdeel uitmaken van een "afgeronde opleiding". Godsdienst onderwijs wordt uitsluitend overgelaten aan het gezin, zowel als de onthullingen van het geslachtsleven. Het onderwijs legt de nadruk op de fundamentele leervakken.

Ouders en studenten zijn ten zeerste ingenomen met de school. Dit blijkt dan ook duidelijk uit het feit dat de school er financieel goed voor staat. De groep heeft een soort vennootschap gevormd en aandelen verkocht zodat de stichters van de school hun eerste inleggeld al terug hebben gekregen. De directeuren hebben nu een plan klaar om een kwart miljoen bij elkaar te krijgen om een school te bouwen met 12 lokalen, laboratoria, een bibliotheek en een muziek zaal.

Inderdaad, wij zijn niet alleen. En als voorstanders van Christelijk Onderwijs kunnen wij ook van Canadese ouders wel een lesje leren.

Gaat U verhuizen?
dan naar:
VAN'S MOVING & CARTAGE
(eigenaar J. Vander Wal)
Speciaal ingericht voor het vervoer van Emigratiekisten. Verder: Van Stake, Dump en Platformtrucks.
1562 Muir Rd., PORT CREDIT, Ont. Tel.: Office EM 6-4090. After 5 CR 8-3253

Lambert Huizingh
Accredited Public Accountant and Auditor
Commissioner for taking Affidavits
Box 315
BRADFORD, ONT.
Telephone: PR 5-2282
Telephone: RAndolph 8-4741
51 King Street East
OSHAWA, ONT.
Residence: AURORA, ONT.
PArkview 7-9797

"WIBO" TRAVEL SERVICE Ltd.
LONDON, ONT.
AGENT VAN ALLE SCHEEPVAART- EN LUCHTVAARTLIJNEN
Vliegen werd goedkoop
RETOUR Montreal—Amsterdam NON-STOP
DC-7 Prop. $ 460.80 per DC-8 Jet $ 496.80
Volledige service bij passagebespreking per SCHIP of VLIEGTUIG voor Familieleden uit Holland.
POSTIAN BUILDING - Tel. GE 2-8373 - 395-397 DUNDAS ST.
Open tot 5.30; Vrijdag tot 9 uur; Zaterdag tot 1 uur.
Vraag naar JOS. BOERKAMP

Alle goede dingen in drieën
● De Nederlanden van 1845.
● The Commercial Life Assurance Co.
● The Halifax Insurance Co.
(Canada's oudste verzekeringsmaatschappij)
Bij deze 3
bent U voor al Uw verzekeringen veilig onder dak
Hoofdkantoor: 1303 Yonge St., Toronto. Tel. WA 5-4144
WIJ HEBBEN WEER EEN AANTAL LEUKE BOUWPLATEN IN VOORRAAD ! !
Wilt U er gaarne een GRATIS voor Uw kinderen ontvangen? Zendt dan omgaand Uw naam en adres aan: Commercial Life, 1303 Yonge Street, Toronto.

De Apocriefe Boeken

door SIMON KISTEMAKER, Th.D.

(II)

De Bijbel zoals de Joden die kennen wordt verdeeld in drie groepen: de Wet, de Profeten, en de Schriften. Onder de Wet worden de vijf boeken van Mozes gegroepeerd. Deze boeken werden al spoedig ten volle gezaghebbend verklaard. Het tweede deel, de Profeten, werd onderverdeeld in de vroegere (Jozua, Richteren, Samuël, en Koningen) en de latere profeten (Jesaja, Jeremia, Ezechiël, en de twaalf kleine profeten). Ook deze groep in 't geheel werd reeds vóór de derde eeuw vóór Christus tot het Heilige Schrift gerekend. De derde groep, de Schriften, bestond uit boeken gevarieerd in genre: Psalmen, Spreuken, Job, Hooglied, Ruth, Klaagliederen, Prediker, Esther, Daniël, Ezra, Nehemia en Kronieken. Ook deze boeken vonden één voor één hun plaats in de joodse canon.

De tijd waarop ieder boek gezaghebbend verklaard werd is niet bekend. Langzamerhand werd een bepaald boek geaccepteerd als geïnspireerd; wanneer dit plaats gevonden heeft, weten we niet. Wel weten we dat, toen de boeken in de joodse canon al geruime tijd hun volle gezag lieten gelden, de joodse Synode vergaderde in Jamnia (bij Joppe) in het jaar 90 na Christus, en officieel de uitspraak deed over de drievoudige indeling van de joodse Bijbel waarin al de genoemde boeken canoniek verklaard werden.

In de periode van het schrijven van het laatste oud-testamentische boek tot het eerste nieuw-testamentische boek werden er een vijftiental geschreven, die van hun oorsprong af nooit gezaghebbend en canoniek waren onder de Joden, maar die tot de groep van apocriefe boeken behoorden. Deze boeken zijn volgens de lijst in de Revised Standard Version (1957):

1. Het Eerste Boek van Esdras.
2. Het Tweede Boek van Esdras.
3. Tobit.
4. Judith.
5. De Toevoegingen aan het boek Esther.
6. D Wijsheid van Salomo.
7. Ecclesiasticus, of Wijsheid van Jezus de zoon van Sirach.
8. Baruch.
9. De Brief van Jeremia.
10. Het Gebed van Azariah en het Lied van de Drie Jonge Mannen.
11. Susanna.
12. Bel en de Draak.
13. Het Gebed van Manasse.
14. Het Eerste Boek van de Maccabeeërs.
15. Het Tweede Boek van de Maccabeeërs.

In sommige lijsten worden maar 14 in plaats van 15 apocriefe boeken gevonden. Dit wordt veroorzaakt door het opnemen van de Brief van Jeremia in het Boek Baruch.

De apocriefe boeken zijn nogal gevarieerd van inhoud. Sommige beschrijven de geschiedenis van perioden in de laatste zes-, zevenhonderd jaren vóór Christus; anderen zijn romantisch, onderwijzend, stichtelijk, of profetisch.

Onder de historische boeken behoren I Esdras, I Maccabeeërs, en tot zekere mate II Maccabeeërs. Het Eerste Boek van Esdras is min of meer met het Oude Testament verbonden. Het geeft gedeelten van de geschiedenis weer van het begin en het einde van de Babylonische gevangenschap. Hierin volgt de schrijver van I Esdras nauwkeurig de inhoud van II Kronieken 35 : 1—36 : 23, het gehele canonieke boek Ezra, en Nehemia 7 : 73—8 : 12. Verder geeft de schrijver enige historische anecdoten over het leven van Koning Darius. Toch kan dit boek niet de graad van canoniek bekleden. In I Esdras bevinden zich teveel tegenstrijdigheden en teveel data die in conflict komen met de juiste historische gegevens.

Het Eerste en het Tweede Boek van de Maccabeeërs verkrijgen hun naam van de moedige strijder voor joodse onafhankelijkheid en vrijheid van godsdienst ten tijde van de romeinse bezetting, namelijk Judas Maccabeüs. Deze twee boeken geven een verslag van de strijd der Joden in de tweede eeuw vóór Christus die gestreden werd om vrijheid te verkrijgen op het gebied van godsdienst en politiek.

Het relaas in I en II Maccabeeërs is vrijwel gelijk, met dien verstande, dat de boeken geschreven zijn door twee schrijvers verschillend van aard en kunde. Het eerste boek beschrijft de geschiedenis van 175—134 vóór Christus, terwijl II Maccabeeërs de geschiedenis geeft van 175—160 vóór Christus. Hoewel het eerste boek, geschreven omstreeks honderd jaar vóór Christus, zonder ernstige gebreken in de oorspronkelijke vorm — alhoewel vertaald vanuit het Hebreeuws in het Grieks — bewaard gebleven is, is het tweede boek een samenvatting van de geschiedenis beschreven in vijf delen, en samengevat omstreeks 120 vóór Christus.

Tot de verdere historische boeken mogen Tobit, Judith, Susanna, en Bel en de Draak gevoegd worden. Doch deze boeken bestaan meer uit moralistische verhalen dan uit feitelijke geschiedschrijving.

Tobit, geschreven rond 190—170 vóór Christus, speelt zich af in de achtste eeuw van die jaartelling. Tobit, een gelovige Jood, wordt met vrouw en zoon gevangen genomen en weggevoerd naar Ninevé. Door middel van vele afwisselende facetten van het leven weet de schrijver een verhaal te scheppen dat tot een mate vergeleken mag worden met John Bunyan's **Pilgrim's Progress**.

Judith, misschien in het midden van de tweede eeuw vóór Christus door een palestijnse Jood geschreven, is een verhaal van oorlogvoering in de tijd van Koning Nebukadnezar. Susanna, en Bel en de Draak zijn verhalen waarin Daniël een rol speelt. Al deze verhalen hebben tot doel een moraal te stellen; de geschiedenis wordt daarbij gebruikt als omlijsting.

Tot de onderwijzende boeken behoren de Wijsheid van Salomo, en Ecclesiasticus. Het Gebed van Manasse is stichtelijke lectuur van de hoogste graad. Ten laatste, II Esdras is een profetisch boek dat de toekomst openbaart. Het mag dan ook vergeleken worden met de laatste zeven hoofdstukken van het Boek Daniël in het Oude Testament en het Boek der Openbaring in het Nieuwe Testament.

Dit zijn dan de apocriefe boeken van het Oude Testament. Ofschoon zij nooit canoniek of geïnspireerd genoemd werden door de Joden, werden zij toch in hoog aanzien gehouden. Zij geven ons een inzicht in het joodse leven voorafgaande aan de komst van Christus en de boeken van het Nieuwe Testament.

VAN DELFT'S
Book en Gift Shop
Het vanouds bekende adres voor al Uw Boeken, Bijbels, Kinderbijbels, Gramofoonplaten, Koormuziek, Muziekboeken, Losse Orgelmuziek, Voordrachten, Samenspraken, Toneelstukken, Hollandse Dam- & Schaakborden, Schaakstukken, Luxe Artikelen.
AND
WOODEN SHOE CONFECTIONERY
1058 Main Street West
HAMILTON, ONT.
Phone JA 8-1932

STUDENTEN,
de verkoop van abonnementen op Calvinist-Contact is gemakkelijk en prettig werk, tegen een zeer aantrekkelijke commissie. Wij hebben een speciale commissie-regeling voor de vacantie ontworpen.
Schrijf ons nu dadelijk. Box 312, Station B, Hamilton, Ont.

"ARKADIA"
19 KNOPEN, 20.260 TON
COBH · LE HAVRE · LONDEN
AMSTERDAM · BREMERHAVEN
Naar AMSTERDAM
Enkele Reis
Toeristenklasse vanaf
$219
Vanuit MONTREAL:
21 Juli, 11 Augustus, 1 September, 22 September, 12 October
Geniet van Uw maaltijden in luchtgekoelde eetzalen, van 14 ruime publieke salons en van het grootste drijvende overdekte zwembassin. Overvloedige Hollandse en Europese keuken, deskundige bediening door bekwame stewards. Alle passagiers hebben toegang tot *alle* dekken op het snelle, gezellige schip "ARKADIA".
Wendt U tot Uw reisbureau of de
GREEK LINE
751 Victoria Square, Montreal • 89 King Street East, Toronto
850 W. Hastings Street, Vancouver

Het cadeau voor Chroestsjow kreeg een andere bestemming

Toen President Eisenhower destijds een bezoek aan Chroestsjow zou brengen was het plan de Russische premier bij die gelegenheid een mooie in Amerika gebouwde motorboot cadeau te geven. Toen de reis niet doorging, verviel ook het cadeau. De boot is nu gekocht door de West Allis United Presbyterian Church in Milwaukee die deze boot wil aanbieden aan een Presbyteriaanse zendingspost aan de Gila rivier in Ethiopië. De boot zal verzonden worden per schip langs de St. Lawrence zeeweg van Milwaukee naar Port Soedan aan de Rode Zee, en per trein naar Khartoem in de Soedan. Rev. R. Byron Crozier, predikant van de West Allis Church, die bij de valschermtroepen heeft gediend zal naar Khartoem vliegen en de boot van de Nijl naar de Gila rivier varen. (ICN)

D. VAN DER STOEP

Zijn dat uw kinderen?

(12)

Als hij thuiskomt, grinnikt hij in de spiegel. En als hij zo staat, verstrakt zijn gezicht. Op dit vreemde moment schiet hem te binnen, dat er Zondag avondmaal is. Hij was het vergeten. Aan de voorbereiding heeft hij helemaal niet gedacht. Thuis heeft hij regelmatig het avondmaal gevierd zonder veel geestelijke conflicten, in een klare, dankbare stemming, waarin alle opkomende twijfel zonder al te grote moeite werd onderdrukt. Maar nu? Jan gaat aan tafel zitten om daar eens over na te denken. Maar hij staat dadelijk weer op. Het is te laat. Hij gaat nu naar bed. Avondmaal houden. Het is plotseling een kwestie geworden. Maar hij zal haar thans niet oplossen. Hij geeuwt luidruchtig. Jonge, wat heeft hij een maf. En Hibma heeft een knappe dochter.

Maar 's Zaterdagsavonds als hij naar de markt is geweest en een ingewikkeld knipmes met glassnijder en tien sigaren van vier cent heeft gekocht, moet hij toch wel over de Avondmaalskwestie nadenken, zal hij gaan of zal hij niet gaan? Daar komt het op neer.

Hij haalt al de instrumenten, die in het mes verborgen zitten om de beurt te voorschijn en steekt daarna een sigaar van vier centen op. Het mes, waarmee hij het puntje van de sigaar afsnijdt, heeft een blikachtige glans. Het snijdt niet best. De eerste trekjes van de sigaar smaken Jan goed. Hij blaast de rook tegen de vloekende groen-zijden lampekap.

Zal hij nu gaan of zal hij niet gaan? Hij windt er voor zich zelf geen doekjes om. Als hij niet gaat is hij in overtreding. Maar als hij gaat zonder de overtuiging, dat hij er op zijn plaats is, is hij ook in overtreding. De enige mogelijkheid is, dat hij voor de Zondag tot de overtuiging komt, dat hij gerechtigd is de dood des Heren te verkondigen. Met Hibma, met Chris, met juffrouw De Jong, met zijn spuwende buurman van een paar weken geleden. Met Emeis. Hoe zit het eigenlijk? Toen hij belijdenis deed heeft hij weinig aarzeling gekend. Dat waren mooie dagen. De eerste bewuste schreden op het smalle pad. Maar als hij toen in oprechtheid avondmaal gevierd heeft, mag hij het nu ook doen. Jan redeneert zo orthodox als het maar kan. En toch kan hij de vraag niet oplossen: zal ik gaan of niet gaan?

Jan legt de sigaar weg. Zij wordt bitter. Met redeneren komt hij er niet. De gedachten schieten van alle kanten te voorschijn en hij zit er een beetje mee te spelen. Zou Christus nu werkelijk een welgevallen hebben in onze avondmaalsdis? Zou Hij in de nacht, toen Hij verraden werd, dát bedoeld hebben wat Hij nu in de Nederlandse kerken van tijd tot tijd ziet? Wij zijn zo orthodox opgevoed, dat wij Zijn lichaam en bloed als een vanzelfsheid eten en drinken. Na kerktijd spreken we dan over de politiek en over de prijs der aardappelen. Formeel is alles prachtig in orde. Laat ons onze harten opwaarts in de hemel verheffen. Jan, daar kom je nooit, met je hart in de hemel en je verlangt er ook niet zo verschrikkelijk naar. Doe ik dat niet? Soms, ja zeker, zegt Jan en gaat recht overeind zitten. Zouden nu al die avondmaalgangers Jezus zien aan het hoofd van de dis? Maar breekt er dan niet één van ontroering?

Ga zo nog maar een poosje door. Jan speelt met het knipmes en daarna leest hij zijn krant. Hij wacht er op, dat hij zijn avondgebed zal kunnen doen. Tussentijds bidden is niet onze gewoonte. Hij kleedt zijn gebed anders in, maar het brengt hem geen licht.

De volgende morgen zit hij achteraan in de kerk. Hij zal gaan. Maar het formulier somt de eisen op en na de derde tafel loopt hij de kerk uit. Hij staat, uit de plechtigheid van de bediening, plotseling in de koude wintermorgen en zegt: Het zal niet gaan.

De zon staat aan een strak blauwe hemel, maar heeft geen kracht. Een ijzige wind strijkt langs zijn warme oren. Het heeft vannacht hard gevroren. Op de Singel is een ban aangelegd en het krioelt er van de mensen. Jan krijgt er zin in. De kerk ligt onwezenlijk ver achter hem. Behaaglijk in zijn jas gedoken maakt hij een wandeling, het kan niet schelen waarheen. Hij loopt door een plantsoen dat eenzaam en kaal zijn winterslaap houdt. Zwarte takken kraken in de wind. De weg is hard en lichtgrijs. De zon geeft wat doffe glans. Het gerucht van de schaatsenrijders drijft over de huizen als een zwakke echo hier naar toe. Karakterloze villa's aan de zoom van het plantsoen missen de vergoelijking van bloemen en groene bomen en kunnen geen stukje van hun lelijkheid bedekken. Een villabewoner leest lui voor zijn open haard een boek. In een ander huis ziet Jan een verward hoofd tussen slaapkamergordijnen zich snel terugtrekken. Uit enkele huizen klinkt radio-muziek en eenmaal hoort Jan de onmiskenbare radio-stem van een dominee. Het plantsoen wordt smaller en de huizen kleiner. Het plantsoen gaat over in een straat. De huizen worden nog kleiner. De stadsmens heeft het kwantum natuur, dat hem maatschappelijk toekomt. Ergens ver weg in een kerk vieren de mensen avondmaal. Jan heeft het knagende besef, dat hij iets heeft gemist, dat hij ergens mee van voren af aan moet beginnen. Hij begrijpt zijn eigen houding niet, maar denkt er niet over na. Hij doet zijn best om van deze wandeling te genieten en het gelukt hem ook. De vrieslucht is opwekkend. Zijn gezicht gloeit. Hij doet zijn handschoenen uit. Zijn handen worden, door de tinteling, warm. De problemen liggen horizontaal. Verticaal is er de ijle kale ruimte en de genezende koude lucht. Alleen bij de weerstanden, die straathoeken geven is de wind guur en onaangenaam. Straten. Straten. Jan loopt in een grillige lijn door een modern woningencomplex heen en komt op een brede straatweg. De auto's die er rijden zijn Zondagse auto's. De trams vervoeren een Zondagse last. Zondagse kantoorgebouwen, fabrieken en woonhuizen rijen zich aan elkaar. Overal loopt jongvolk met schaatsen en in ijskledij. Jan krijgt trek in koffie. Hij oriënteert zich omtrent de kortste weg naar huis en nu realiseert hij zich, dat juffrouw De Jong hem uit de kerk heeft zien gaan. Ze zat twee banken achter hem. Het geeft niet. Hij verzint wel een smoesje als ze ergens naar vraagt, maar dat zal ze niet doen.

Thuis wacht hem een verrassing. De hospita is uit en juffrouw De Jong neemt de honneurs waar. Ze is opmerkzaam op zijn thuiskomst. Wil hij zijn koffie misschien op haar kamer komen drinken? Ze heeft visite, maar die kent hij wel. Juffrouw Hibma.

Mies kijkt hem lachend aan als hij binnenkomt, hoogrood van de felle winterse kou.

'''t Is uw schuld, dat ik hier ben. Ons geroddel over Annie gaf me 't idee haar weer eens op te zoeken.'

'Juffrouw De Jong weet nog niet wat ze allemaal aan mij te danken heeft,' zegt Jan.

De gastvrouw schenkt koffie. 'Stoor ik niet een beetje de intieme sfeer,' vraagt Jan.

'Och nee,' zegt Mies, 'het was niet intiem, Annie en ik hebben voortdurend ruzie.'

Dus juffrouw De Jong is Annie. Ze heeft een gewone meisjesnaam. Ze heeft een vader en een moeder ook of ze heeft ze gehad, want hun portret hangt aan de wand. Bovendien een kiek van juffrouw De Jong met haar klas aan het strand. Hoe komt ze in vredesnaam vooruit in het mulle zand? Er hangt ook een familielijstje met jongelingen en jongedochters en een paar ouderen er tussen. Ook juffrouw De Jong heeft haar coterietje en ze wordt er menselijker door.

'Annie en ik hebben voortdurend ruzie,' zegt Mies, 'dit duurt al zo lang als ik de wereld dien. Ik heb u toch verteld, mijnheer Van Loon, dat ik haar helpster ben geweest op de Zondagsschool?"

'Had u een goede helpster aan haar?' vraagt Jan en juffrouw De Jong knikt overtuigd.

'Ze heeft een ontvankelijk zieltje en dit heeft haar de das aangedaan.'

'Aandoenlijk,' vindt Mies — ze bijt in een kletskop en verliest een kruimel, die ze handig opvangt — 'lekkere koekjes zijn dat, aandoenlijk dat ik mijn ontvankelijk zieltje nu kwijt ben.'

'Dat ben je niet, je zult er last genoeg van krijgen.'

(Wordt vervolgd.)

Sir John A. Macdonald en de Confederatie

(Can. Scene) Earnscliffe, waar Sir John A. Macdonald 20 jaar gewoond heeft in Ottawa is kortgeleden een nationaal historisch monument geworden. Dit brengt ons weer in gedachten de grote rol die deze eerste Canadese Prime Minister heeft gespeeld in het samenbrengen in 1867 van Nova Scotia, New Brunswick, Quebec en Ontario tot een natie. Dank zij zijn bekwaamheid om personen en gebeurtenissen naar zijn hand te zetten is hij het hoofdinstrument geweest bij het laveren van de tamelijke netelige onderhandelingen door de talrijke conferenties, die tenslotte uitliepen op het sluiten van de "Act of Confederation". De hand van een meester was nodig om overeenstemming te brengen tussen de zozeer uiteenlopende belangen, die het land in die dagen kenmerkten. Quebec en Ontatario waren het niet met elkaar eens, en de inwoners van de "Maritime" provincies voelden zich volkomen losstaand van de mensen in Upper Canada (Ontario) en Lower Canada (Quebec). Toen Macdonald stierf op de leeftijd van 76 jaar, zei Wilfrid Laurier, leider van de oppositie in het "House of Commons", dat in de 46 jaren dat Sir John A. Macdonald in de politiek geweest is, feitelijk de geschiedenis van Canada was geschreven.

Als procureur-generaal van Upper Canada leidde John A. Macdonald de regering gedurende de 13 jaar voor de Confederatie. Hij realiseerde zich, dat betere communicatie middelen tussen al de afgelegen delen van Canada het middel zou zijn om verbetering te brengen in het gebrek aan eenheid. Zo werd onder zijn regering eerst de Intercolonial Railway aangelegd om de "Maritime" provinces met Upper en Lower Canada te verbinden. Daarna heeft hij zijn belofte aan Brits Columbia gehouden en werd Canada's eerste transcontinentale spoorweg aangelegd binnen tien jaar na de oprichting van de Confederatie. Onder zijn regering werden ook de "Northwest Territories" gekocht van de Hudson Bay Company die nu de provincie Manitoba vormen. Dit alles vond zijn oorsprong in Macdonald's visioen van een groter en eendrachtig Canada.

Stellig heeft Sir John A. Macdonald de lof verdiend, die hem onlangs werd toegezwaaid door onze eerste minister Diefenbaker, in een toespraak ter gelegenheid van de officiele herdenking van Sir John's sterfdag, toen precies 70 jaar geleden. Hem huldigend als "de bouwer van een natie" vatte Mr. Diefenbaker zijn prestaties samen in een enkele zinsnede: "Het Canada van vandaag is zijn monument".

DE WIEG VAN CANADA

door Lorne C. Callbeck

(Can. Scene) Op Queen Square, in het hart van Charlottetown, hoofdstad van Prince Edward Island, staat een oud, grijs stenen gebouw, dat door alle Canadesen vereerd wordt als de "Wieg van de Confederatie". Het imposante bouwwerk, bekend als de "Colonial Building" in de dagen voor de totstandkoming van de Confederatie, en daana als "Provincial Building", is gebouwd met stenen uit Nova Scotia, door schoeners aangevoerd; de hoeksteen werd gelegd op 16 Mei 1843, en de eerste zitting van Prince Edward Island's wetgevende macht werd gehouden in 1847.

In de jaren tussen 1850 en 1860 was één van de belangrijkste kwesties de mogelijkheid om de kolonien van Brits Noordamerika te verenigen onder een centraal bestuur. In het begin van de volgende tien jaren dachten de zgn. "Martime colonies" — Prince Edward Island, Nova Scotia en New Brunswick — ernstig over de oprichting van een unie tussen hun drieën. De besturen van deze drie kolonies kwamen overeen om de problemen te bespreken op een vergadering die bijeengeroepen zou worden in Charlottetown op 1 September 1864.

Intussen vroeg het bestuur van Upper Canada (zoals Ontario door de "Maritimers" werd genoemd) of het afgevaardigden mocht sturen naar deze conferentie om te zien of de voorgestelde unie kon worden uitgebreid, zodat het alle koloniën zou omvatten. Dit verzoek werd ingewilligd en zeven "Upper Canadians" met John A. Macdonald aan het hoofd reisden er per boot heen om deel te nemen aan de vergadering.

De zittingen werden gehouden in de raadskamer op de eerste verdieping van de "Colonial Buiding" en hoewel geen definitieve resultaten werden behaald, werd overeengekomen om zo spoedig mogelijk een volgende vergadering te houden. Deze vond plaats in October in de stad Quebec in een gebouw dat later door brand verwoest is. Op deze tweede bijeenkomst werd een aantal voorstellen voor een federale unie ontworpen en het uiteindelijke resultaat werd geboekt toen op 1 Juli 1867 de Brits-Noordamerikaanse Acte werd getekend in het Westminster Palace Hotel in Londen. Dit document maakte Canada tot een verenigde natie, met Nova Scotia, New Brunswick, Quebec en Ontario als de eerste leden van de Confederatie.

Prince Edward Island, waar de unie geboren was, trad pas toe op 1 Juli 1873, maar nu zijn de Eilanders er trots op dat hun "Provincial Building" een "confederatie kamer" heeft, waar aan de muur een grote plaquette hangt met de inscriptie "Providence being their guide, they builded better than they knew" (Met Voorzienigheid als hun gids bouwden zij beter dan zij konden bevroeden).

In September 1964 zal in Charlottetown de officiele opening plaats vinden van een kolossaal bouwwerk en de kans bestaat dat de koningin de plechtigheden bij zal wonen. Het gebouw, dat de "Fathers of Confederation Memorial Building" zal heten, zal gebouwd worden op Queen Square, ten oosten van de "Provincial Building". Het zal de vorm hebben van een cultureel middelpunt met een groot auditorium, museum, archieven en een bibliotheek.

Het idee voor dit nationale gedenkteken is langzamerhand gegroeid, maar pas kort geleden is men begonnen stappen te nemen tot het verwezenlijken er van. Een stichtingscomité van vooraanstaande Canadezen is opgericht met als hoofd Dr. Frank MacKinnon, directeur van het Prince of Wales College in Charlottetown en het Canada Council heeft $30.000 bijgedragen ter bestrijding van de onkosten van een landelijke wedstrijd voor het maken van een ontwerp.

Het bouwwerk wordt volkomen nationaal van karakter, gelden en materialen zullen niet alleen verstrekt worden door de federale regering maar ook door de provinciale besturen, zakenlieden, industrieen en personen.

HET GEHEIME WAPEN VAN COMMUNISTISCH CHINA

The Herald of His Coming, publiceert een artikel van Lawrence Sullivan, co-ordinator van de inlichtingendienst van het Huis van Afgevaardigden in Amerika waarin deze verschillende mededelingen doet over de enorme handel in verdovende middelen door Communistisch China.

In een officieel rapport, uitgebracht door Harry J. Anslinger, chef van het Amerikaanse Regerings bureau voor verdovende middelen zegt deze o.a.: **Tang Jung Ho** is een lid van het Chinese Kabinet, speciaal belast met de handel in verdovende middelen over de gehele wereld. Er is een nauwe samenwerking met de Volksbank in China. Er zijn bijkantoren door het gehele land, met faciliteiten om leningen, credieten en hypotheken te verstrekken voor opium.

Het transport van zendingen opium wordt door gewapende manschappen bewaakt. Het bevorderen van de verslaafdheid aan verdovende middelen en het verkrijgen van fondsen voor politieke doeleinden door de verkoop van heroïne en opium is maar niet de politiek van een enkel man in het communistische regiem. Het is de politiek van het gehele communistische regiem op het vasteland van China.

Zendingen ruwe opium van het platteland worden geanaliseerd en gesorteerd door het Departement van Gezondheid in Shanghai zoals in andere landen eieren en andere artikelen worden onderzocht en gesorteerd voor dat ze verscheept worden.

Deskundigen schatten dat in het hongerige China meer dan 2½ millioen ha uitsluitend gebruikt worden voor een intensieve cultuur van de narcotische papavers.

In alle voornaamste havensteden van de wereld heeft China een leger van misdadigers opgebouwd, die zelf aan verdovende middelen zijn verslaafd, en zo bereid zijn tot alle misdaden die van ze worden gevraagd.

Anslinger zegt in zijn rapport: "Gedurende verscheidene jaren heb ik gedocumenteerde feiten naar voren gebracht die vast stellen dat de handel in verdovende middelen van het Chinese vasteland een verraderlijk berekend plan is van het Communistische regiem om de nodige fondsen te verkrijgen en tegelijkertijd de liederlijkheid van de verslaafdheid aan verdovende middelen onder de vrije volken te verspreiden".

Lawrence Sullivan concludeert: "De handel in verdovende middelen helpt het internationale communisme op tweeërlei, zeer practische wijzen — Het verschaft hun geweldige dollar- en pondenbedragen over de gehele wereld, en in de tweede plaats is het een duivels wapen van sabotage tegen de vrije wereld, want ieder nieuw slachtoffer, dat aan verdovende middelen verslaafd raakt, benadeelt en ondermijnt de productieve kracht van de natie die de dupe is (ICN)

HET NIEUWE GELAAT VAN CANADA

Canada is een land van immigranten en hun nakomelingen. Indien U één bent van de twee millioen "New-Canadians" die sinds 1945 naar Canada kwamen, heeft U een speciale reden om de Star Weekly van deze week te lezen. 32 pagina's van de Star Weekly's foto-rubriek zijn gewijd aan Uw belevenissen... Hoe U, de twee millioen nieuwkomers, het beeld van Canada hebben veranderd, op succesvolle wijze oude vooroordelen hebben aangevallen en bijgedragen aan de cultuur van Uw nieuw land. U en Uw gehele familie zal veel belangwekkends vinden in deze uitstekende Star Weekly-reportage. De Star Weekly kost slechts 15¢. U zult er van genieten, deze week en elke week. (Adv.)

Beginnende Donderdag
6 Juli - 10.30 n.m.

INTERCOM

... een programma voor en over "newcomers" in het Toronto district

met Ken Haslam, Lamont Tilden en verschillende gasten elke week.

CHANNEL 6 CBLT

LEEFT U MOEILIJK

door een of andere slep. ziekte? Met onze alom bekende Florakruiden oogsten wij reeds 35 jaren de frappantste resultaten. Onschad., eenvoudig, goedkoop! Toezending desgew. in blanco verpakk.! Broch. en inl. gratis. Ongelooflijk mooie attesten. Profiteert van wat ons in de schepping gegeven is!

Voor Canada uitsluitend volle kuren (9 mnd.) à $ 15.00 bij vooruitbetaling.

Meldt Uw ziekte en klachten aan

Kruidenhuis "FLORA"
Westersingel 40, Groningen, Ned.

ZOEKT U EEN HUIS?

Zie

John Struik

Tel. CH 6-3998
24 HOURS SERVICE
Representing
KEN WILES LTD.
1190 Weston Road
TORONTO
Tel. RO 2-1191

Afgevaardigden naar de "Confederation" in 1867 op de stoep van het "Government House" te Charlottetown. In het midden (zittend) is Sir John A. MacDonald, Canada's eerste Minister President. (Foto National Film Board)

Op reis met 700 A.S.F. studenten

Zover ik weet is de American Field Service (A.S.F.) onder ons niet bijzonder bekend, waarschijnlijk mede omdat het een zuiver Amerikaanse aangelegenheid is. Maar nu ik op mijn trip naar Holland zo nauw ermee in aanraking ben gekomen, meen ik goed te doen daar van iets in ons blad te vertellen.

Als een instelling uit de eerste wereldoorlog, toen de A.S.F. als een resultaat van particulier initiatief ambulances uitzond naar de fronten, waarmee werd voortgegaan bij allerlei gelegenheden tot 1945 toe, ontwikkelde deze service zich na genoemd jaar tot een organisatie die een belangrijk vredesdoel nastreeft: de uitwisseling van Amerikaanse highschool studenten met jongelui van hetzelfde studiepeil uit de gehele wereld. Jongelui uit andere landen komen een jaar naar Amerika om daar te studeren, terwijl Amerikaanse jongelui naar Europa en het verre Oosten worden overgebracht voor trips, die niet langer dan 6 a 8 weken duren. Dit verschil is eenvoudig te verklaren uit de kennis van het engels, die voor "foreign students" voldoende is om lessen in het engels te volgen maar Amerikaanse jongelui kunnen niet alle talen gaan leren van landen, waar ze later misschien eens een jaar op school zouden kunnen gaan.

Het hoofdkwartier van de A.F.S. bevindt zich in New York City en is gehuisvest in een royaal gebouw van 5 verdiepingen aan de East 43rd Street, no. 313. Tachtig personen vinden daar een volledige en gesalarieerde dagtaak. Bovendien beschikt de organisatie over 2000 ongesalarieerde vrijwilligers.

Toen mijn vrouw en ik op 9 Juni te Montreal aan board gingen van de "Seven Seas" bleek dit schip door de A.F.S. gechartered te zijn. Er waren geen gewone passagiers, maar ruim 700 amerikaanse high school leerlingen plus een staff van 30 personen plus een geestelijke van de Rom. Katholieke Kerk en een protestantse dominee met zijn vrouw.

Het werd al spoedig duidelijk dat dit geen gewone reis zou worden maar een sterke dagindeling en zaaltoewijziging garandeerde een 10 dagen van voortdurende lessen in talen en volkerenkunde met de nodige ruimte voor ontspanning.

Deze gemiddeld 16 a 17 jarigen bleken in groepen naar nationaliteiten ingedeeld te kunnen worden: ze gingen naar Oostenrijk, Denemarken, Finland, Duitsland, Nederland, Noorwegen, Spanje, Zwitserland, Zweden en Italië. En elke groep kreeg les in de taal van het land van bestemming en in kennis van dat bepaalde land en volk. Speciale instructeurs en instructrices, zelf uit dit bepaalde land afkomstig waren aanwezig en voor al de lessen bestond grote belangstelling.

De meeste kinderen kenden elkaar niet. In het begin kwam hier of daar wat heimwee voor en vereenzaming maar dat ging spoedig over. De stemming werd goed en de sfeer voortreffelijk. Aan orde en regel ontbrak niets. Een eresaluut aan hen die dit organiseerden.

Zeer strenge selectie werd toegepast op allen die zich indertijd voor een trip opgaven. Gemiddeld werden 5 uit elke 6 sollicitanten afgewezen. Bovendien werden de honderden gezinnen in het buitenland, die elk één van deze studenten voor ruim een maand zullen herbergen, met de uiterste zorg geselecteerd. Christelijke maatstaven worden helaas in deze organisatie niet toegepast maar met de christelijke levensovertuiging van de student wordt wel gerekend: zij worden zoveel mogelijk in christelijke gezinnen ondergebracht.

Straks, eind Augustus, komen ze terug, geweldig verrijkt en boordevol indrukken. In de diensten hebben we hun, voorzover we hen konden bereiken, gezegd dat ze niet alleen goede ambassadeurs van hun vaderland moesten zijn, maar vooral trouwe gezanten en leesbare brieven van de Here Jezus Christus.

En in verschillende reacties die we ontvingen, ontdekten we dat er ook onder deze honderden jongelui echte discipelen van de Heiland waren.

Wat een kerkelijk bont gezelschap was er in onze diensten en in onze dagelijkse discussiegroepen bijeen! En ze hebben allemaal een echt christian reformed antwoord op hun vragen gehad. Niet één lid van een christian reformed church zijn we tegen gekomen.

Eén meisje was van het Indian Mission Field afkomstig en ze sprak met grote dankbaarheid over haar genoten opleiding in Rehoboth. Het kind was op weg naar Zwitserland nota bene en was nu al volkomen onder de indruk van de overweldigende majesteit van de oceaan. Wat zo'n trip voor velen van deze kinderen betekent!

Vanmiddag (Zondag 18 Juni) sloten we onze vesper service (en het was de laatste want morgenochtend meren we in Rotterdam, zo de Here wil) met het zingen van: God be with you till we meet again. En onze harten klommen opwaarts, en we zagen de ontroering in elkanders ogen, toen we zongen: till we meet at Jesus' feet! Wat zal dat zalig zijn!

F. Guillaume.

HOE MAAKT MEN WATER IN POEDERVORM ?

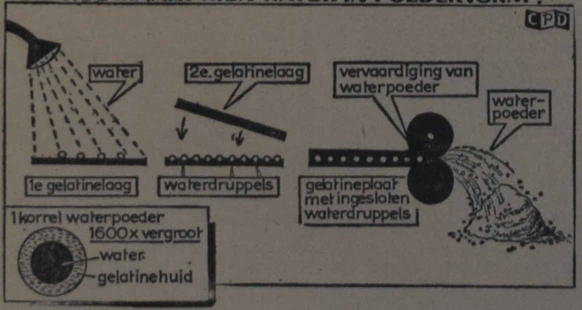

Nieuwe uitvinding

WATER IN POEDERVORM

Het is een krankzinnig idee te denken dat men wat poeder in de hand heeft en dat dit poeder dan water is. Een reiziger in de woestijn hoeft maar iets van dit poeder tot zich te nemen en zijn dorst vergaat onmiddellijk, want dit poeder is niet het een of andere vervangingsmiddel voor water, het IS water. Men zou het nauwelijks geloven als men niet in het laboratorium van Dayton in de Ver. Staten, persoonlijk kennis van dit waterpoeder had kunnen nemen. Mogelijk duurt het niet zo lang of iedereen kan er kennis mee maken, want de fabriek die het waterpoeder heeft uitgevonden, bezit er grote plannen mee, als de kosten voor deze plannen tenminste niet al te hoog uitvallen. Men denkt b.v. aan de vervaardiging van doeken waarmede men gelijktijdig kan wassen en drogen.

Het principe van het waterpoeder is betrekkelijk eenvoudig, de fabrikatie is echter heel wat ingewikkelder. Héél simpel gezegd komt het hierop neer dat men héél kleine waterdruppeltjes maakt en deze druppeltjes vervolgens in een laagje gelatine verpakt. Het resultaat is dat men een "poeder" verkrijgt als meel. Men kan het op een hoop storten, in zakken doen of in een doos opbergen. Het blijft water. Het gelatinehuidje om de waterdruppel beschermt het water tegen verdamping of wegvloeiing. Het gelatinehuidje kan door kauwen, druk of hitte worden verwijder, dan komt het water vrij en de hoeveelheid "poeder" bepaalt dan gelijktijdig de hoeveelheid water die verkregen wordt. In ons schema geven wij een indruk hoe men dit waterpoeder vervaardigt.

Men denkt met dit systeem ook gebruik te kunnen maken voor het bewaren van kostbare vloeistoffen die snel verdampen en bij kostbare medicijnen. Men heeft dan ook grote verwachtingen van deze uitvinding.

DUXBURY

TRAVEL SERVICE

Agent: TCA, KLM, Holland-America Line, Europe-Canada Line

BRAMPTON, ONT.

85 Main St. N. Phone GL 1-4280

Agent Canadian National Railway

EEN T-D SPAAR-BANKREKENING

VERDIENT GELD VOOR U

Een "Savings Account" is precies wat de naam aanduidt.... een dienst ingesteld om te helpen met het sparen van geld. Van alle bankfaciliteiten is waarschijnlijk de beproefde en echte Savings Account de meest bekende voor iedereen. Statistieken tonen aan dat bijna 100% van de mensen die van de banken gebruik maken, een Savings Account hebben.

Wanneer U het op de juiste wijze gebruikt — d.w.z. Uw spaargelden opbouwen — dan gaat eigenlijk **Uw Savings Account voor U werken.** Dat is omdat "The Bank" U rente uitbetaalt, of noem het huur, over het bedrag dat U hebt ingelegd. Het systeem werkt als volgt: Vier maal per jaar — aan het einde van Januari, April, Juli en October — "The Bank" verstrekt U 2¾% rente van het laagste saldo op Uw rekening in de voorafgaande drie maanden. Dit bedrag wordt twee maal per jaar op Uw rekening gecrediteerd, op 30 April en 31 October. Het spreekt vanzelf dat des temeer geld U op Uw rekening hebt gespaard, des te groter is de rente die U maakt.

Millioenen Canadezen hebben geleerd dat de juiste manier van sparen is om bij elke salaris- of toelage-uitkering daarvan iets opzij te leggen — derhalve om minder uit te geven dan U ontvangt. Evenwel sparen moet op de juiste wijze geschieden. Het moet niet in het wilde weg gebeuren. Het moet weloverwogen geschieden en het is nimmer te vroeg om te beginnen.

Wat ook Uw inkomen en toelage mag zijn, het is verstandig om een bepaald doel voor ogen te hebben — om te bepalen welk gedeelte ervan kan worden afgestaan voor sparen. Dan is het eenvoudig de kwestie dat bedrag regelmatig te storten — elke week of elke maand — naar gelang van de meest geschikte periode voor U. U zult er versteld van staan hoe snel Uw saldo begint te groeien. U kunt een Savings Account openen met een minimum inlage van slechts één dollar.

Het is een uitstekende gedachte om Uw Savings Account uitsluitend te gebruiken om te sparen. Indien U gebruik wilt maken van bankfaciliteiten om normale uitgaven te verzorgen dan is een Personal Chequing Account wenselijk in aanvulling tot Uw Savings Account.

Om advies te krijgen voor het uitwerken van een practisch spaarplan gelieve men een bezoek te brengen aan de Directeur van de dichtstbijzijnde Toronto-Dominion Bank. Hij zal zeker de gelegenheid aangrijpen om U behulpzaam te zijn.

Hetzij U het gebruikt om te sparen voor dingen die U nodig hebt of gaarne zou willen hebben of als een belegging, een "T-D" Savings Account is inderdaad een goede zaak. In feite is het altijd goed regelmatig zaken te doen met een naburige Toronto-Dominion Bank. Dit is omdat het in Uw voordeel is als U staat kunt maken op mensen die een "belangstellende" bediening aanbieden. Kom spoedig eens aan. De hulpvaardige, efficiente bediening die U ontvangt zal U spoedig overtuigen dat....

Mensen het verschil maken bij

THE TORONTO-DOMINION BANK

DE BANK DIE VOORUIT ZIET

CLASSIFIED ADS

Pay your advertisement when you send it in. See our standard-rates below:

— — —

For "letters under number" $ 0.50 extra.

Birth-announcements $ 2.50
Engagement-announcements . . . $ 2.50
Marriage and anniversaries . . . . $ 3.50
Notifications of death . . . . $ 3.50

— — —

"For Sale" and "Want" advertisements up to 40 words $ 2.00. Every word more 5¢.

Send your payment together with your ad to:

Calvinist-Contact
Box 312, Station B,
Hamilton. Ont.

Thankful to the Lord, we are happy to announce the birth of our daughter

CATHERINE ELIZABETH

Case and Jenny Bruulsema.
A sister for Tommy.

June 13, 1961.
R.R. 3, Glanford Station, Ont.

With thankfulness unto our God and great joy, we announce the safe arrival of our daughter and sister

DIANE HENRIETTA

Mr. & Mrs. D. Wesseling.
Christine, Conny
Jane, Alice
Ralph, Henry

Sunday, June 18, 1961.
R.R. 5, Waterford, Ont.

STUDENTEN,

de verkoop van abonnementen op Calvinist-Contact is gemakkelijk en prettig werk, tegen een zeer aantrekkelijke commissie. Wij hebben een speciale commissie-regeling voor de vacantie ontworpen. Schrijf ons nu dadelijk. Box 312, Station B, Hamilton, Ont.

Jongeman, 22 jaar, zoekt werk op een

DAIRY FARM

Bekend met alle farm werk, 7 jaar ervaring. Liefst in omgeving van Chr. Ref. Church. Brieven onder no. 1390, aan Calvinist-Contact, P.O. Box 312, Stat. B, Hamilton, Ont.

Onze ouders

H. THALEN
en
H. THALEN—STUKJE

hopen op 6 Juli, D.V., de dag te herdenken dat ze voor 40 jaar in het huwelijk traden.

Dat God hen nog lang voor elkaar en voor ons wil sparen is de wens van hun dankbare kinderen en kleinkinderen.

Receptie: 8 Juli, 's avonds van 8—10 uur in de Orange Hall te Guelph.

R.R. 1, Freelton, Ont.

Op 7 Juli hopen onze geliefde ouders en grootouders

C. VAN RIJK
en
H. VAN RIJK—VAN DRIEL

de dag te gedenken dat zij voor 40 jaar in de echt verbonden zijn.

Dat zij nog lang voor elkaar en voor hun kinderen gespaard mogen blijven, is de wens van hun dankbare kinderen en kleinkinderen.

Boskoop, Holland:
J. v. Rijswijk.
T. v. Rijswijk—v. Rijk.
Ontario, California:
F. Kooyman.
H. Kooyman—v. Rijk.
Edmonton, Alta.:
P. v. Rijk.
J. v. Rijk—Weber.
Edmonton, Alta.:
J. Verhey.
J. Verhey—v. Rijk.
Edmonton, Alta.:
D. v. Rijk.
L. v. Rijk—Boulogna.
Edmonton, Alta.:
G. v. Rijk.
A. v. Rijk—Elsinga.
Edmonton, Alta.:
H. v. Rijk.

En 26 kleinkinderen.

13708 - 115 Ave.,
Edmonton, Alta.

"Christian Reformed Church Family Help", St. Catharines vraagt zo spoedig mogelijk een

GEZINSVERZORGSTER

Goed loon plus verzekering. Brieven aan Mr. T. Hunse, 61 Thomas St., St. Catharines, Ont. Phone MU 4-3526.

APARTMENT FOR RENT

Three well-decorated rooms, in good district. $ 55.— monthly. Tel. FU 5-6564.

Prof. Dr. H. Van Riessen komt naar Canada

Zijn voornaamste boek:

Society of the Future	4.95
Maatschappij der toekomst	3.50
Op wijsgerige wegen	2.10
Roeping en probleem der techniek	0.90

Ds. Hegger komt naar Canada

Zijn boeken:

Mijn weg naar het licht	2.65
Moeder ik klaag U aan	2.65
Onder hetzelfde kruis	1.95
Jezus boeide mij	2.65

SPEELMAN'S BOOKHOUSE

10 Golfdown Drive, Rexdale, Ont.
CH 9-6662

Wie is geïnteresseerd met ons een

POULTRY PROCESSING BEDRIJFJE

op te bouwen? Poultry van eigen farm. Voor goede werker zit hier een goede toekomst in. Enig kapitaal gewenst doch niet noodzakelijk voor doortastend persoon met zacht karakter. Brieven onder no. 1389 % Calvinist-Contact, Box 312, Station B, Hamilton, Ont.

STUDENTS,

it pays well to sell subscriptions for **Youthful Outlook** during your holidays. This popular magazine sells itself and your commission is very attractive. Free sample copies. Write us immediately. Guardian Publishing Co. Ltd., Boü 34, Station B, Hamilton, Ont.

HUWELIJK

Jeugdige weduwe met opgroeiende kinderen, Chr. Ref., zoekt een man en vader. Geheimhouding verzekerd. Brieven onder letter H, Kuntz en Vanderiet Books, P.O. Box 241, Weston, Ont.

Te koop of te huur, in Niagara Falls, Ont.: Een goede

KRUIDENIERSZAAK

met vleeswaren. Eigenaar moet ophouden wegens ziekte. Liefst man en vrouw met kennis van vleeswaren. Phone EL 4-8031, of schrijf: Andy's Food Market, 623 Victoria Ave.

BEACH TOWELS

Just imagine a 36" x 60" famous "Lady Galt" towel, made of heavy, plushy terry cloth, for only $ 2.88 or two for $ 4.99. Order Now! The HAPPY MAILER, Box 890, Hamilton, Ont. 95 Mohawk Road West. Refund.

Voor het kopen van een

FARM of HUIS

kom naar

Jack Bijlsma

REAL ESTATE
1607 King St. E.
Hamilton, Ont.
LI 9-3894

25% KORTING

Voor retour bootreizen tussen 1 November en 28 Februari met niet langer dan drie weken in Holland.

Betaling in termijnen mogelijk.
Voor volledige inlichtingen en reserveringen vraag

JAN FABER
bij

LUCAS and KING Ltd.
TRAVEL SERVICE

Kantoor Main Floor Simpson-Sears, op "The Centre" in Hamilton. Postadres: Simpson-Sears at the Centre, Hamilton, Ont. Telefoon LI 9-2475, of bel Jan Faber 's avonds thuis in Burlington op NE 7-5119.

Veiligheid in huis

door Elizabeth Kelson

(Can. Scene) Het is vreemd te moeten bedenken dat , alhoewel iemands huis het symbool van beslotenheid, troost en veiligheid, er toch tweemaal zoveel ongelukken gebeuren thuis als in fabrieken. Ongelukken thuis zijn de oorzaak van bijna evenveel sterfgevallen als ongelukken in het verkeer. Electrische drogers, wasmachines en andere apparaten kunnen een bron van gevaar zijn voor kleine kinderen. Ernstige verbrandingen, veroorzaakt doordat kinderen potten en pannen kokend water of heet vet van het fornuis trekken, worden regelmatig in de kranten gerapporteerd. Zelfs met al onze moderne beveiligingen namen de ongelukken thuis nog steeds toe, terwijl die in het bedrijf van jaar tot jaar afnemen als gevolg van het strict handhaven van veiligheidsmaatregelen. U zoudt daar verandering in aan kunnen brengen door te beginnen Uzelf aan te stellen als veiligheidsinpectrice. U bent dat tenslotte verplicht aan Uw gezin. Onder de regelmatig terugkerende oorzaken van ongelukken vallen: brandverwondingen, vallen, explosies, het gebruik van vuurwapenen, verstikkingen en andere ongevallen.

Om vallen te voorkomen is het een eerste vereiste dat U Uw trappen controleert. Kijk of ze goed verlicht zijn, zorg dat er leuningen zijn, dat de deuren boven aan de trap ramen hebben zodat iemand die inderhaast de verkeerde deur open doet kan zien dat hij bovenaan een trap staat. Vloerwas die de grond niet glad maakt en zwaar rubbere badmatten die in iedere winkel voor huishoudelijke artikelen (Hardware stores, bijvoorbeeld) verkrijgbaar zijn, zijn goede middelen om te gebruiken in Uw campagne om ongelukken te voorkomen. Traplopers moeten goed vastgemaakt zijn en in goede staat gehouden om struikelen te voorkomen. Leg nooit kleine slappe kleedjes boven aan de trap. Als U ijs op Uw buitentrap niet helemaal weg kunt krijgen, strooi er dan zand of as overheen. Koop een degelijke trapleer bij Uw verf- of ijzerhandelaar, maar probeer nooit om op stoelen of dozen te gaan staan om ergens bij te kunnen.

Ook al hebt U zelf geen kleine kinderen in Uw gezin, U hebt natuurlijk toch de morele plicht er voor te zorgen dat buurkinderen zich niet kunnen bezeren als zij zich, met of zonder toestemming, in Uw huis of tuin bevinden. U dient tevens te bedenken, dat U veroordeeld kunt worden tot het betalen van grote sommen schadevergoeding als een kind onder dergelijke omstandigheden iets overkomt. Er zijn zoveel dingen waarmee kleine kinderen zich kunnen verwonden. De meest voorkomende oorzaken zijn het zich branden aan vuur of kokende vloeistoffen. Lucifers binnen het bereik van kinderen opbergen of laten liggen is vanzelfsprekend gevaarlijk. Draai de handvaten van potten en pannen altijd naar de achterkant van het fornuis. Het scherm om Uw open haard moet altijd goed vast zitten. Laat kleine kinderen nooit alleen in de keuken terwijl U in een ander deel van het huis bent . . . . brand of het lekken van gas van een uitgedraaid gasfornuis kunnen een tragedie veroorzaken eer U zich bewust bent dat er iets niet in orde is; of hij zou een scherp mes in handen kunnen krijgen of gaan spelen met de vleesmolen. Bewaar insectenverdelgende middelen, ammoniak, schoonmaakmiddelen en loog in een kast waar kinderen niet bij kunnen.

Wen er zelf aan, als U met een baby in Uw armen de trap op gaat, deze stevig vast te houden in een arm, zodat de andere vrij is om de leuning te grijpen. Laat een kind nooit alleen in de badkamer; maak het slot aan de binnenkant zo, dat het zichzelf niet kan insluiten. Zet het op een rubbermat terwijl U het een bad geeft. Het medicijnenkastje moet buiten het bereik van Uw kind of kinderen zijn. Laat geen gebruikte scheermesjes slingeren. Bij Uw ijzerhandelaar kunt U kleine stekkertjes kopen die in niet gebruikte stopcontacten gedaan kunnen worden, zodat de kinderen er geen metalen voorwerpen in kunnen steken en zo een electrische schok krijgen.

Houd schommels en ander kinder speelgoed in goede staat. Van speelgoed dat kleine onderdeeltjes heeft die kinderen er af kunnen halen en in hun mond steken, kunt U deze beter afhalen voordat U ze aan het kind geeft. Heel wat teddybeerogen hebben de binnenkant van een kind gezien. Kinderschaartjes moeten een botte punt hebben. De verf van kinderspeelgoed behoort niet vergiftig te zijn, omdat de kinderen de neiging hebben op hun speelgoed te bijten.

Leer Uw kind de veiligheidsvoorschriften in acht te nemen als het buiten is. Het behoort op het trottoir te blijven, maar ingeval het moet oversteken, dient het dat lopend, *naast* zijn of haar fietsje of ander rijdend speelgoed te doen. Leer Uw kind nooit honden of katten te plagen. Bewaar rattenvergif en -vallen op een plaats waar kinderen er niet bijkunnen. Bewaar alle vuurwapenen en munitie op een veilige plaats. Als U deze maatregelen lang genoeg in practijk blijft brengen zal Uw woning een veilige plaats zijn voor U en Uw gezin.

FARMS

210 acres, goede gebouwen, 4 mijl vanaf Goderich. (Melkcontract). $ 21.000.—.

320 acres, 2 nieuwe huizen, grote schuur, 75 stuks stamboekvee, melkcontract. 2 mijl vanaf Clinton. Prijs $ 65,000.—.

240 acres, mooi stenen huis, grote schuur, silo, melkhuis, bulkcooler, melkmach., melkcontract, $ 1200.— per mnd, $ 35.000.—.

200 acres, mooi huis, grote schuur, silo, 30 melkkoeien, en al de machines.

179 en 80 acres, mooi huis, grote schuur, met bijgebouwen. 8 mijl vanaf Clinton. Prijs $ 20.000.—.

100 acres, grote ruime gebouwen, $ 10.500.—.

200 acres, goede gebouwen, 50 acres bos. Prijs $ 16.000.—.

130 acres, prachtig huis, grote schuur, laag downpayment.

100 acres vruchtbaar land. Mooi huis met grote schuur, ingericht voor 15.000 broilers. $ 23.000.—.

60 acres, land minder goed, groot huis, grote schuur, ingericht voor kippen.

200 acres, goed stenen huis, grote schuur met goede veestallen. 6 mijl vanaf Goderich.

120 acres vruchtbaar land, goede gebouwen. Prijs $ 15.500.—.

300 acres, goede gebouwen, geen hydro. $ 21.000.—.

120 acres, groot huis, grote schuur. $ 15.000.—.

160 acres vruchtbaar land, goede gebouwen. $ 18.000.—.

200 acres, goede gebouwen, $ 19.000.—, down $ 3500.—.

110 acres vruchtbaar land, huis en schuur, $ 11.500.—.

120 acres vruchtbaar land, mooi huis, goede schuur. $ 16.000.—, down $ 5500.—.

100 acres, mooi stenen huis, grote schuur. Kan gekocht worden met vee en machines.

100 acres, goede gebouwen, $ 12.000.—, down $ 4000.—.

80 acres, goede gebouwen, 3 mijl vanaf Clinton. $ 10.500.—, down $ 4500.—.

105 acres vruchtbaar land, goede gebouwen, 4 mijl vanaf Clinton.

100 acres, mooi stenen huis, schuur 60 x 60 voet, garage. $ 15.000.—.

80 acres, vruchtbaar land, prachtig stenen huis, goede barn, $ 12.500.—, down $ 5000.—.

80 of 120 acres, mooie gebouwen. $ 12.500.— of $ 16.000.—, laag downpayment.

100 acres, licht land, minder goed, aan de hoofdweg, 2 mijl vanaf Clinton. $ 10.500.—, down $ 2500.—.

50 acres vruchtbaar land, met gebouwen, $ 6750.—, down $ 3500.

150 acres, goede gebouwen, geen hydro, 3 mijl vanaf Clinton. $ 9500.—, down $ 4500.—.

100 acres, goed stenen huis, grote schuur, 3 mijl vanaf Clinton. $ 16.000.—, laag downpayment.

80 acres, prachtige farm, $ 16.000.—.

Koop een farm nu de vruchten op het land staan. Over 300 Hollanders kochten een farm in de Huron County. Vruchtbare grond, goede gebouwen, lage prijzen!

C. BURUMA, R.R. 1, Clinton, Ont.

Phone HU 2-3287.
Salesman voor J. BOSVELD, Goderich, Ont. — JAckson 4-8762.

TE KOOP AANGEBODEN:

EEN GROTE DAIRY FARM

met vee en alle machines, reeds jaren bestaand melkcontract, ruim huis en grote nieuwe barn, waarin beneden ruimte voor 78 melkkoeien en boven ruimte voor minstens 20.000 balen hooi.
290 acres best land, waarvan 260 acres bewerkbaar.
De veestapel bestaat momenteel uit 44 melkkoeien en 12 stuks jongvee. MELK CHEQUE RUIM $ 1.200.— PER MAAND, en kan worden opgevoerd tot $ 2.000.— per maand.
Jaarlijkse ontvangsten uit veeverkoop ongeveer $ 3.000.— per jaar.

De volgende machines zijn in de prijs begrepen: 3 zware tractors, New Holland harvester, Hay elevator, Manure loader, 7 ft. Power mower, New seed-drill, 3 forage harvester wagons complete, 2 3-furrow plows, 2 manure spreaders, side delivery rake, hammer mill, harrows, cultivators, silo filler, trailer, roller, melkmachines, and grader blade.

De farm is prachtig gelegen aan mooie rivier en niet ver van kerk en Chr. school. Slechts 3 mijl van de stad.
De prijs is $ 78.000.—, terwijl de eigenaar bereid is met $ 15.000.— downpayment genoegen te nemen. Er is $ 63.000.— hypotheek beschikbaar à 6%, welke kan worden afbetaald met slechts $ 425.— per maand, rente en aflossing inbegrepen.

WIJ HELPEN U UW DOWNPAYMENT FINANCIEREN.

K. KRAAY, Real Estate Broker

ST. CATHARINES, ONT.

Kantoor 15 King Street
Telefoon MU 5-4245

Huis adres: 2 Juliana Crescent
Telefoon WE 4-1813

ALBION GARDENS

$ 3000.— down, modern 3 bedroom brick bungalow, 6% N.H.A. mortgage, nice residential area, near Chr. School, Chr. Ref. Church and Shopping. $ 16,500 full price.

Boddington, Finnigan, & Co.

Realtors
Phone CH 1-5268
Toronto.

Gaat U naar Holland?

Reis per Holland-Amerika Lijn
Famous for Service

J. VANDER VLIET

304 Dundas St. W. - Telef. 4641
TRENTON, ONT.

NEW CHURCHBUILDING IN WOODSTOCK, ONTARIO

The First Christian Reformed Church of Woodstock, Ont., has finally received an appropriate house of worship. For almost 10 years our basementchurch has been used, but in the summer of 1960 the congregation approved the plans of the building committee for a new church.

The solid yellow brick structure shows a taste of modern architecture. The tall pointed roof almost dominates the outside structure. The auditorium is finished in light shades. A dark, slender cross and contrasting brown organ screens complete the inside. Pulpit and baptismal fond were made by one of the elders.

On Thursday evening, May 18, the dedication service was held. The architect Mr. Beatty presented the keys. Our minister, Rev. W. Feenstra, conducted the service. In his sermon, based on Eph. 2:22, he stressed the fact that all the beauty of ths new edifice has no value at all, if there is not a congregation in which God has made His indwelling bij de Holy Spirit. Some well-sung hymns were rendered by our choir under the direction of Mr. Van Rossum. Our able organist, Mr. C. Houthuyzen, sat at the organ. At the end of the service congratulations were extended by several guests.

Rev. Spoelhof, who was a great help in establishing our church, and Rev. J. Hoogland, our former minister, sent written messages.

We are thankful that during this building period there was such a spontaneous response to the call for "free labour". Young and old, men and women have done their share and shown their interest. Above all do we thank God for His blessings given to us in this lovely and adequate house of worship.

G. Hiemstra

The Haney-Pitt Meadows Chr. School in B.C. will open a new three-classroom schoolbuilding D.V., but we still need

A PRINCIPAL
and A TEACHER

If interested, please contact our Secretary W. Hamming, First Ave., Hammond, B.C.

The Calvin Christian School of Hamilton, Ont. will be in need of

A TEACHER

for grade 6 or 7.

Application stating qualification and references should be sent to Mr. A. Boersma, 455 W. 5th St., Hamilton, Ont.

HET NIEUWE GELAAT VAN CANADA

Canada is een land van immigranten en hun nakomelingen. Indien U één bent van de twee millioen "New-Canadians" die sinds 1945 naar Canada kwamen, heeft U een speciale reden om de Star Weekly van deze week te lezen. 32 pagina's van de Star Weekly's foto-rubriek zijn gewijd aan Uw belevenissen . . . Hoe U, de twee millioen nieuwkomers, het beeld van Canada hebben veranderd, op succesvolle wijze oude vooroordelen hebben aangevallen en bijgedragen aan de cultuur van Uw nieuw land. U en Uw gehele familie zal veel belangwekkends vinden in deze uitstekende Star Weekly-reportage. De Star Weekly kost slechts 15¢. U zult er van genieten, deze week en elke week. (Adv.)

JOHN SAKES
Uw Hollandse Kapper

Voorheen Stoney Creek op Hwy. 8. Nu Hwy. 8 West van Grimsby. Hoek Oaks Road, ½ mijl ten O. van Slesser's Motors, Mountain zijde.

100% Service Tel. WH 5-2520

Kerknieuws

CHR. REF. CHURCH

Beroepen
als Home Missionary voor Vernon-Penticton, B.C. Rev. J. T. Ebbers van Muskegon, Mich.

NETH. REF. CONGREGATION (Geref. Gemeenten)

Bedankt
voor St. Catharines, Ont., W. Hage te Middelburg (Nederland).

UIT NEDERLAND

Het was te verwachten dat de besluiten aangaande samenspreking, genomen door de Synode der Geref. Kerken (vrijgemaakt) niet door allen in de kring der Kerken zouden worden aanvaard. Er wordt reeds melding gemaakt van vergaderingen te Zwolle van de "Contact" groep waar Mr. W. C. van Zwieten zou refereren over "Onze Synode over Samenspreking".

Verder vermeldt Can. Ref. Magazine dat er ook al reeds een vergadering is gehouden van leden der Geref. Kerken (vrijgemaakt) die niet tevreden zijn over de beslissingen van Assen. Spreker aldaar (te Zwolle) was Ds. B. J. F. Schoep van Amstelveen met een onderwerp "We blijven waar we zijn, maar toch, wat nu?"

Inmiddels heeft Ds H. C. Overeem van Hattem (Geld.) de gemeenschap met de kerken verbroken om weer te keren tot de Geref. Kerken in Nederland. Ds. Overeem werd in 1922 geboren en werd in 1946 predikant te Sliedrecht. Daarna diende hij de gemeente Heemse van 1951—56 en vanaf 1956 diende hij Hattem's gemeente.

DE PLANNEN VAN DR. EUGENE CARSON BLAKE EN BISSCHOP JAMES A. PIKE

De Verenigde Presbyterianen doen de eerste stap.

De United Presbyterian Church heeft de eerste stap gezet op de weg die leiden moet tot de verwezenlijking van de plannen voor kerkelijke eenheid, zoals die door Dr. Eugene Carson Blake werden ontwikkeld in een preek die hij hield in de Protestantse Episcopaalse Kathedraal in San Francisco in December j.l. en waarmede Bisschop Pike van de Episcopaalse kerk zijn instemming betuigde. De hoop die Dr. Blake destijds uitsprak dat de Generale Synode van zijn Kerk die in mei zou samenkomen, deze plannen zou aanvaarden is in vervulling gegaan.

Zoals destijds bericht gaat het om een fusie tussen de Verenigde Presbyterianen (3.155.000 leden) de Protestantse Episcopalen (3.359.000 leden) de Verenigde Kerk van Christus (2.223.000 leden) en de Methodisten (9.815.000 leden).

Verwacht wordt dat de Protestants Episcopale Kerk in september een gunstige beslissing zal nemen.

De Verenigde Presbyteriaanse Kerk heeft nu besloten zich tot de Episcopaalse Kerk te wenden, met het voorstel dat deze beide kerken, nadat laatstgenoemde een beslissing heeft genomen, zich gezamenlijk zullen wenden tot de Methodisten Kerk en de Verenigde Kerk van Christus met de uitnodiging de mogelijkheid te onderzoeken van de vestiging van een verenigde kerk. (ICN)

DRIVE FOR THE HAMILTON DISTRICT CHRISTIAN HIGH

Below are the results of the drive for the Hamilton Christian High School up till and including June 24, 1961:

	Cash	Pledged	Total	Families
Brantford	630	555	1,185	110
Burlington	1,025	842.50	1,867.50	120
Drayton	663	nil	663	102
Dundas	1,405	763	2,168	80
Fruitland	145	210	355	167
Galt	55	60	115	51
Hamilton First	4,019	1,336	5,355	231
Hamilton Mountain	1,496	372	1,868	170
Jarvis	702	210	912	126
Niagara Falls	338	160	498	74
Simcoe	598	180	778	40
St. Catharines	1,796	1,260	3,056	292
Wellandport	515	175	690	160
York	152	nil	152	34
Miscellaneous	84		84	
Totals	13.623	6,123.50	19,746.50	

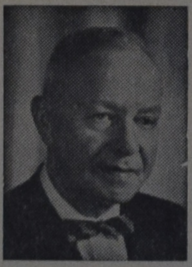

Gaat U naar Holland?

Voor al Uw reizen per BOOT of per VLIEGTUIG vraagt vrijblijvend advies aan:

C. STEENHOF

43 CRANE AVE., WESTON, ONT.
Telefoon CH 1-0811

Op 2 Juni j.l. werd het huwelijk voltrokken tussen Christina Bloemendaal van Holland, Mich., en Martin Veenstra, zoon van Mr. en Mrs. H. Veenstra, R.R. 2, Dundas, Ont.

Bruid en bruidegom zijn beiden gegradueerden van het Reformed Bible Institute, en het huwelijk werd bevestigd door Dr. Wm. Masselink, van het R.B.I.

Het jonge paar heeft zich gevestigd te Greensville, Ont.

Westend Quality Meats

CORNER WHITNEY AVE. and MERRICOURT
Hamilton, Ont.

BEKENDMAKING

Bij dezen delen wij mee dat onze zaak VERPLAATST is naar bovengenoemd adres. Door grotere sortering en de beste kwaliteiten zijn wij in staat om U naar tevredenheid te bedienen.

Komt eens zien in onze nieuwe zaak en de prijzen vallen U mee.

Tel. JA 7-8595 Mr. Soldaat & Zn.

10 ACRES GARDEN LAND near Millgrove. Brand new 3 bedroom brick home with full basement and storms and screens. Full price only $ 13,900.

GRIMSBY, 7 room home with 4 bedrooms and full basement. Side drive and garage. Real good location. Full price only $ 10,500. For more particulars call

C. GORDON TODD LIMITED
REALTOR

A. Vandenbergh
at C. GORDON TODD LTD.
418 MAIN ST. E. HAMILTON
JA 8-6336 or res. LI 9-5076

Holland Construction Co.

Wolverton Rd. GRIMSBY, R.R. I
Phone WH. 5-4012

Speciaal in Greenhouse Constructie

en aanbiedingen van nieuw cedar of redwood materiaal voor zelfbouwers, tevens Hotbedsash, Putty & Nails enz.

KOOP NU GOEDKOOP GREENHOUSE GLAS

This is one of the many fine illustrations in

YOUTHFUL OUTLOOK

The new Christian Youth Magazine in the English language

- Inspiring Articles
- Interesting Features
- Discussion Personal Problems

Subscription price only $3.00 per year

Calvinist-Contact subscribers this year only $1.00

GUARDIAN PUBLISHING CO. LTD.

Box 34, Station B,
HAMILTON, ONT.

Slager's Furniture and Appliances Ltd.

is het juiste en voordeligste adres voor Kwaliteits MEUBELEN en Electrische Artikelen. Komt eens vrijblijvend kijken!

645 BARTON STREET EAST — PHONE LI 9-9810, LI 9-9610 — **HAMILTON, ONTARIO**

PIET KUIPERS — JOOP DE HAAS

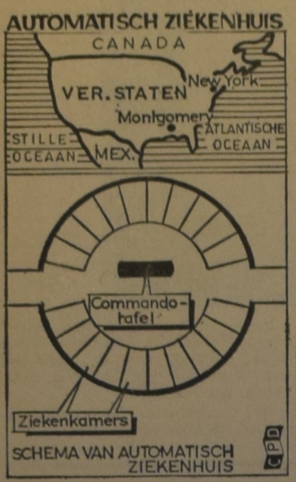

EEN AUTOMATISCHE DOKTER VOOR PATIENTEN

Een ziekenhuis, waarin 3 zusters voor een tafel zitten waarop elektronische apparaten werken, die een constante stroom van gegevens over de patienten verstrekken. Deze patienten liggen in de ziekenhuiskamers, rond de "commandotafel" van de zusters. Op hun lichaam zijn kleine apparaatjes gekleefd die de temperatuur, de hartslag e.d. registreren. Via een leiding worden deze gegevens naar de "commandotafel" in het centrum gezonden.

Een dergelijk beeld van een ziekenhuis lijkt een gedeelte uit een wrange toekomstroman. Toch is dit beeld de grondgedachte van een "automatisch" ziekenhuis, dat de stad Montgomery in de Ver. Staten in drie jaar gaat bouwen. In dit nieuwe ziekenhuis is alles bedacht op automatisering. De artsen zullen kleine zakradio's bij zich dragen, waardoor zij door de centrale post onmiddellijk kunnen worden opgeroepen, waar zij zich ook in het gebouw mogen bevinden. De artsen zullen op een apparaat de temperatuur van 10 patienten tegelijk kunnen aflezen. De dokter krijgt de beschikking over een televisieverbinding met de kamers van de patienten, zodat hij een snelle "rondgang" langs de patienten kan maken. Het voedsel voor de patienten zal in een "voedselfabriek" worden toebereid.

Uiteraard blijft het menselijk contact tussen de patient en het verplegend personeel wel gehandhaafd. De automatisering in dit ziekenhuis bepaalt zich tot die zaken waarbij veel tijdrovend werk voor de arts en de zusters kan worden bespaard.

Men is tot deze automatisering gekomen, omdat de steeds stijgende kosten een groot probleem worden. Met behulp van de automatisering hoopt men nu in Montgomery deze kosten de baas te kunnen blijven.

Een roep om hulp

De kleine Gereformeerde Kerk van Montpellier in Frankrijk heeft een oproep tot steun doen uitgaan. Daarin wordt gewezen op de bijzonder zware taak die deze kerk is opgelegd. Montpellier telt ongeveer 100.000 inwoners. Deze stad is een regionaal en administratief centrum met een academie en allerlei onderwijsinrichtingen, die door meer dan 12.000 studenten worden bezocht. Er zijn ziekenhuizen en talrijke klinieken, waar ook langdurige zieken, ver van huis, worden verpleegd. Daarbij heeft de dominee van Montpellier tot taak de zorg voor de "verstrooide" evangelische Christenen in verschillende dorpen en in een straal van ongeveer 25 km rond de stad.

De kerk van Montpellier wijst er op dat deze belangrijke stad een strategisch punt is. In dit centrum van cultuur en intellect wil deze Evangelisch Gereformeerde kerk onverkort de gezonde leer verkondigen die in de volledige door God geinspireerde Heilige Schrift is geopenbaard. Haar trouw aan Jesus Christus deed haar afzijdig blijven bij de vereniging van het protestantisme in 1938, en dwingt haar weerstand te bieden aan de grote stroom van het oecumenisme.

Verscheidene toehoorders in de kerkdiensten zijn voormalige Rooms-Katholieken en men heeft de vreugde mogen smaken dat, na lange gesprekken, gebaseerd op de Bijbel, een R.K. priester tot het evangelisch geloof is gekomen. Deze kerk, klein in ledental en zwak wat de financiele draagkracht betreft, heeft om haar werk naar behoren te verrichten, dringend behoefte aan een gebouw, waar op de begane grond kerkdiensten en vergaderingen zouden kunnen worden gehouden, en waar ook een zaal zou zijn waarin men de jeugd kan opvangen. Op de bovenste verdieping zou dan de dominee met zijn gezin kunnen wonen.

De kerk van Montpellier doet een beroep op vrienden van de "evangelische en Bijbelse zaak" om haar te helpen dit plan te verwezenlijken.

Zouden alle Gereformeerden (we bedoelen dit in de zin van de Gereformeerde gezindte) hier geen hulp kunnen bieden? Giften voor dit doel kunnen worden gezonden aan Algemeen Secretaris ICCC, Singel 386, Amsterdam, Nederland, met vermeldnig: "kerk Montpellier". (ICN)

PRODUCT OF HOLLAND — FLAG BRAND

Hollandse Haring

Volop verkrijgbaar, die echte

HOLLANDSE ZURE HARING & ROLMOPS

ingelegd in Holland in glazen potten.

Tevens volop te leveren:

BISMARCK haring
GEDROOGDE BOKKING

Onovertroffen in kwaliteit

VRAAGT UW LEVERANCIER

IMPORTED BY
Top's Importing, Grimsby, Ont.

Verdien een boek

Het kost U niets om in het bezit te komen van een aantal mooie en goede boeken. U behoeft alleen het gesprek op Calvinist-Contact te brengen, als U op bezoek bent bij familie of vrienden, die ons blad nog niet lezen. De rest is niet moeilijk. De enige bepaling is, dat U tegelijk met de opgave van het nieuwe abonnement het abonnementsgeld van $ 4.00 opstuurt.

Onze lijst van Premieboeken

Voor 1 abonnee:

IK VOLG JE TOT ISTANBOEL — C. Rijnsdorp.
MET ENGELS DE WERELD IN.

Ook als premie beschikbaar een van de volgende "Pocket books" uit de z.g.n. Boeketreeks van Uitgeverij J. H. Kok.

DE BIJBEL ALS BOEK VAN SCHOONHEID — Dr. B. Wielenga.
HERLEEFD VERLEDEN door Prof. A. Sizoo.
JOHANNES CALVIJN INSTITUTIE.
DE APOCRIEFE BOEKEN, deel 1
Herdruk volgens de oorspronkelijke uitgave van Jacob en Pieter Keur. 254 bladzijden.
DE APOCRIEFE BOEKEN, deel 2. 157 bladzijden.
HET CALVINISME (Stonelezingen), door Dr. A. Kuyper.
JOHANNES CALVIJN, ZIJN LEVEN EN WERK — Dr. R. Schippers.
VERLEIDENDE GEESTEN — Ds. A. B. W. M. Kok.
HEDEN ZO GIJ ZIJN STEM HOORT (Bijbels dagboek).
DE CHRISTENREIS, door John Bunyan.
LUTHER'S WERKEN.
DE CHRISTINNENREIS — John Bunyan.
MENSEN RONDOM JEZUS — Dr. J. H. Bavinck.
MOEILIJKE KINDEREN.
HEL EN HEMEL VAN DACHAU — Ds. J. Overduin.
HET EVANGELIE VAN THOMAS — Dr. R. Schippers.

Voor 2 abonnees:

GRINT — S. P. Akkerman.
DE WONDERWERELD DER BIOLOGIE — Dr. W. M. Kruseman.
NEDERLAND ZOALS HET WAS — ZOALS HET IS — W. W. Reys.
DE WONDERWERELD DER BEELDENDE KUNST — P. W. J. Steinz.

Voor 3 abonnees:

LANDVERHUIJZERS, door P. J. Risseeuw.
Trilogie in één band. 1. Vrijheid en brood
2. De huilende wildernis
3. Ik vorstel en ontkom

Blue Bird Motel

Met vacantie naar Southern Ontario. Stop at the Blue Bird Motel, located on No. 2 Hwy., 3 miles East of Woodstock. Breakfast served. Modern fam. size rooms. Reasonable rates. Phone Eastwood HO 7-5341. Your hosts,

Mary - Henry Feenstra.

MUFFE KELDER?

Ongeverfde keldervloeren en -muren kunnen muffe geuren ontwikkelen als ze niet regelmatig schoongemaakt worden. Hier is een manier om ze schoon en fris te maken: Los een busje Gillett's Lye op in een emmer water. Breng deze oplossing aan met een oude bezem of borstel. Het verdrijft afdoende de muffe geur die veroorzaakt wordt door schimmelvorming en meeldauw. Herhaal deze behandeling minstens tweemaal per jaar. Meer recepten voor het gebruik van Gillett's Lye, waardoor U tijd, werk en dollars besparen kunt, vindt U in een gratis boekje van 64 pagina's. Schrijf aan: Standard Brands Limited, 550 Sherbrooke Street W., Montreal, Que. (Adv.)

VARY

Ventilating and Cooling Fans

for

Greenhouse - Barns and Chickenhouses

VARY EQUIPMENT CO.

GRIMSBY, ONT. Phone WH 5-4745

Manufacturers of the VARY Ventilating and Airmixing Fans.

FOR HOUSES,
Investment Properties,
Building Lots and Farms,
in or near

TORONTO

see or write

HARRY SNOOK

with
Harvey Keith, Realtor
181 Eglinton Ave. East
HU 7-3333 or HI 7-1417

"World Wide Travel Service"

359 WILSON AVE. (Bathurst/Highway 401)
DOWNSVIEW, TORONTO, ONT.

Het enige door alle lucht- en scheepvaartmaatschappijen erkende Nederlandse reisbureau in Toronto.

Wij komen bij U thuis Uw reis bespreken. — *Laat Uw reisproblemen onze zorgen zijn.*

ADRIAAN LIMBERTIE 's avonds HI 4-8280 — ME 5-5661 — **BERT VAN GAGELDONK** 's avonds CH 7-0672

ABONNEMENTSFORMULIER

Hierbij geef ik op als abonné van Calvinist-Contact

Naam ....

Post-adres ....

....

Aangebracht door:

Naam ....

Post-adres ....

....

Aanbrengpremie:

Zendt dit formulier met het abonnementsgeld ad $ 4.00 in cash/money-order/cheque (bij cheque 15¢ extra voor bankkosten) naar "Calvinist-Contact", Box 312, Station B, Hamilton, Ont.

Aan:

Calvinist-Contact, Box 312, Stat. B, Hamilton, Ont.

ADRES VERANDERING

NIEUW ADRES:

Naam ....

Post-adres ....

....

OUD ADRES:

....

....